

Bilancio Sociale

2024



BIPLANO
cooperativa

Sommario

- Lettera della presidente
- Lettera Editoriale
- Marco Cavallo
- Dati Tecnici & Economici
- News 2024
 - Operatori & Soci
 - Residenzialità Leggera & Housing
 - CRM
 - Centro Diurno
 - Orti
 - Vacanze
 - Gruppo Innovazione
 - Rotation Day
 - Laboratorio di Teatro
 - Ultimo dell'Anno

Lettera della Presidente

*“Per fare un prato ci vuole un trifoglio e un'ape,
Un trifoglio, e un'ape, e un sogno. Se le api sono
poche, il sogno basterà”*

(Emily Dickinson)

Le Api sono animali davvero affascinanti e rappresentano un esempio straordinario di cooperazione sociale. All'interno di un alveare, ogni ape ha un ruolo preciso e importante per quella famiglia di api, collabora armoniosamente con le altre per il bene della colonia, producendo miele, cera e contribuendo alla crescita dell'intero alveare. Le api comunicano tra loro principalmente attraverso una Danza, che permette di condividere informazioni sulla posizione delle fonti di cibo e questa comunicazione è fondamentale per ottimizzare la raccolta e garantire che tutte le api contribuiscano al benessere collettivo. Lavorando insieme, anche con risorse limitate, riescono a creare un sistema molto efficiente e resistente.

La nostra cooperativa, come l'alveare, è un organismo vivente, dove ogni singolo contributo è fondamentale per il benessere di tutti. Se guardiamo indietro possiamo riconoscere tutto il lavoro fatto da ogni singola ape all'interno del nostro alveare cooperativo di cui oggi raccogliamo il nostro prezioso miele. Dopo tempi di sosta per la riparazione e manutenzione delle nostre cellette, oggi possiamo con gioia assaporare il lavoro fatto e spingerci nell'allargare il nostro alveare. Come le api dovremo occuparci della crescita di nuove api che con energia giovane, possano condurci verso fiori profumati per poter continuare il lavoro fondamentale dell'impollinazione per creare un tessuto sociale forte e resiliente, capace di affrontare le sfide e offrire servizi nuovi e diversi sguardi a servizio della comunità.

Questa lettera la ritengo uno spazio importante per potervi ringraziare uno ad uno per le azioni quotidiane che mettete in atto, per il bene che sento che anche voi, come me, volete a questa nostra famiglia di Api chiamata Biplano.

Con Affetto e Stima³

Licia



Lettera Editoriale



Siamo ospiti e operatori della Cooperativa Biplano. Ci sta a cuore raccontare di Noi, non solo utilizzando dati e risultati, ma anche facendo conoscere, in modo trasparente, il nostro Impegno in termini di Responsabilità sociale verso le fragilità su cui siamo specializzati e in generale verso la comunità tutta, con una sensibilità speciale rivolta alla **Salute Mentale** di ciascuno.

Desideriamo condividere con Voi anche l'attenzione, in noi sempre più urgente, circa la sostenibilità e la creazione di luoghi verdi e aperti, fisicamente e mentalmente. In questi contesti desideriamo realizzare la società in cui crediamo: Viva, Attiva e promotrice di un **Benessere** equo e in armonia con il territorio che abitiamo. Ecco perché quest'hanno abbiamo scelto di sostenere e ricordare il messaggio di Basaglia attraverso il Marco Cavallo.

Tranquilli, nulla di noioso e pesante... scorrete qui sotto e non ve ne pentirete!



Marco Cavallo

in pillole



Marco Cavallo è una scultura azzurra in legno e cartapesta, alta circa 4 metri, realizzata nel 1973 nel manicomio di Trieste da un gruppo di artisti e pazienti sotto la guida di Franco Basaglia. Pensata per contenere simbolicamente i sogni e i desideri dei ricoverati, è diventata un'icona della lotta per la chiusura dei manicomi e per il riconoscimento della dignità dei pazienti psichiatrici.

Legata alla Legge Basaglia del 1978, da allora è esibita come installazione itinerante per promuovere la consapevolezza sui temi della salute mentale, anche in eventi internazionali.

Dati Tecnici & Economici

Risorse Umane

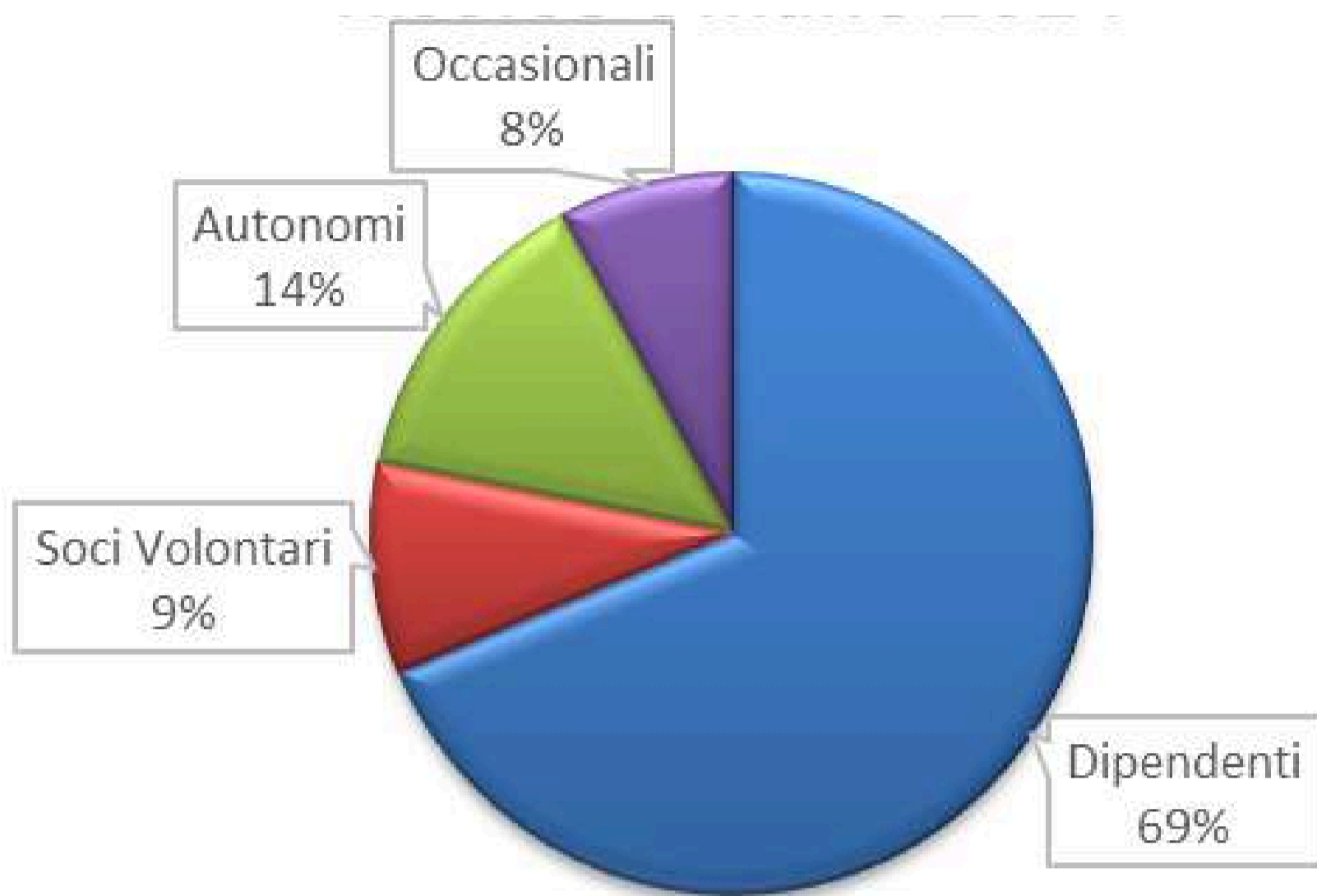

Mansioni Svolte

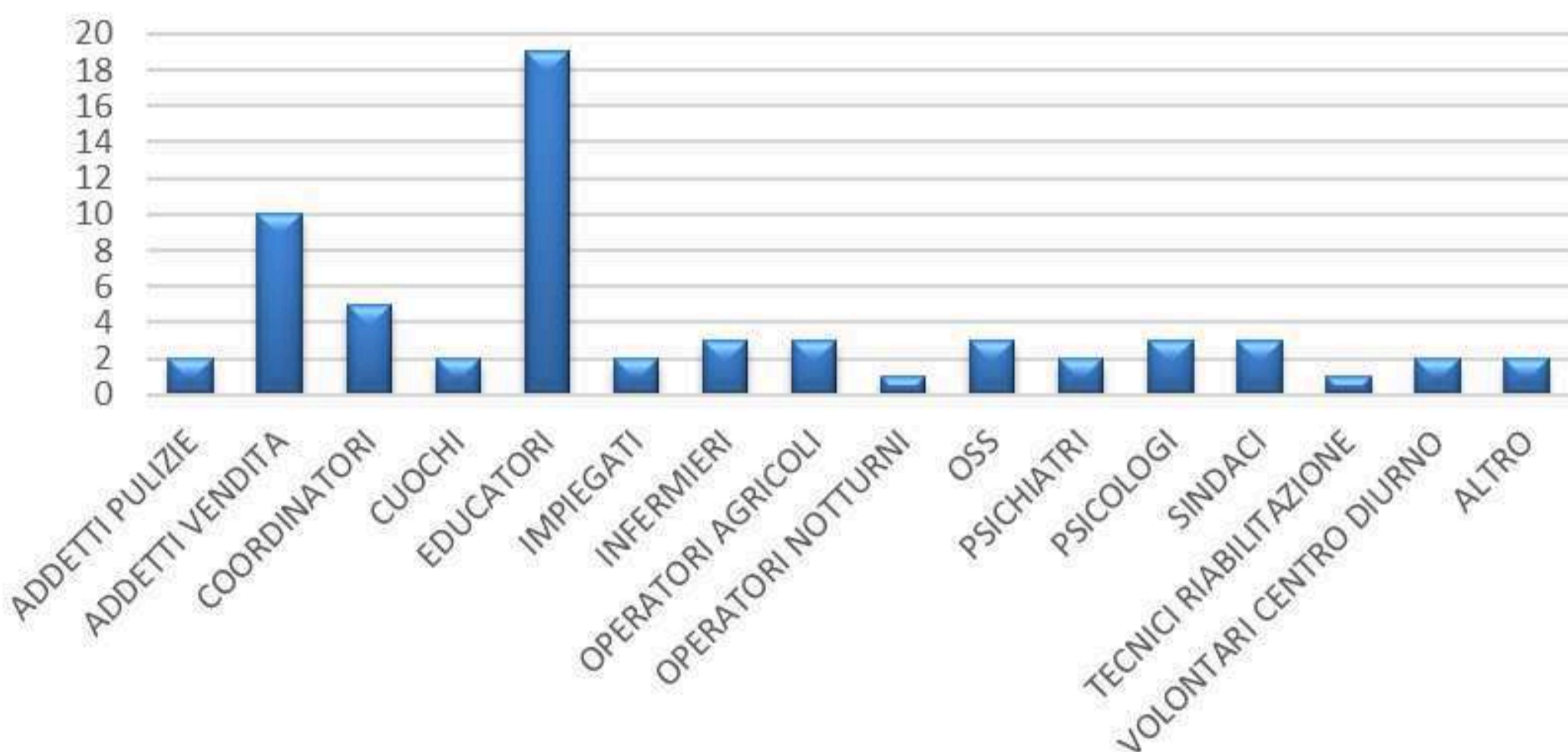

Genere Risorse Umane

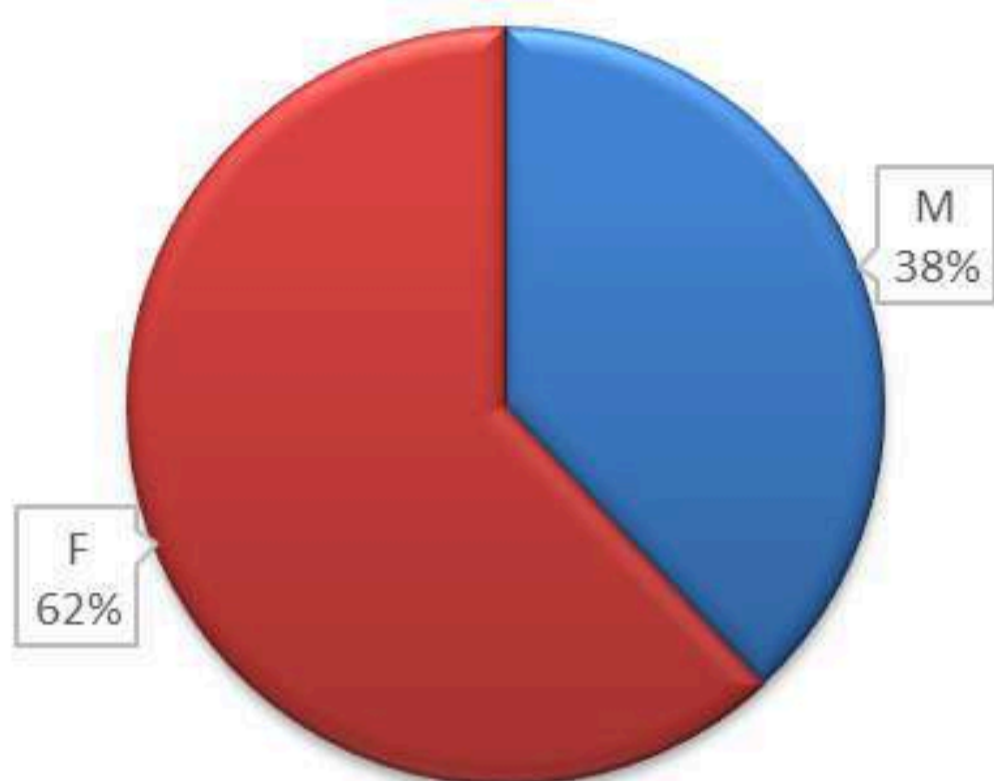

GENERE		Dipendente	Socio Volontario	Autonomo	Occasionali
M	24	13	3	7	1
F	39	31	3	1	4

Dipendenti Soci / Non Soci

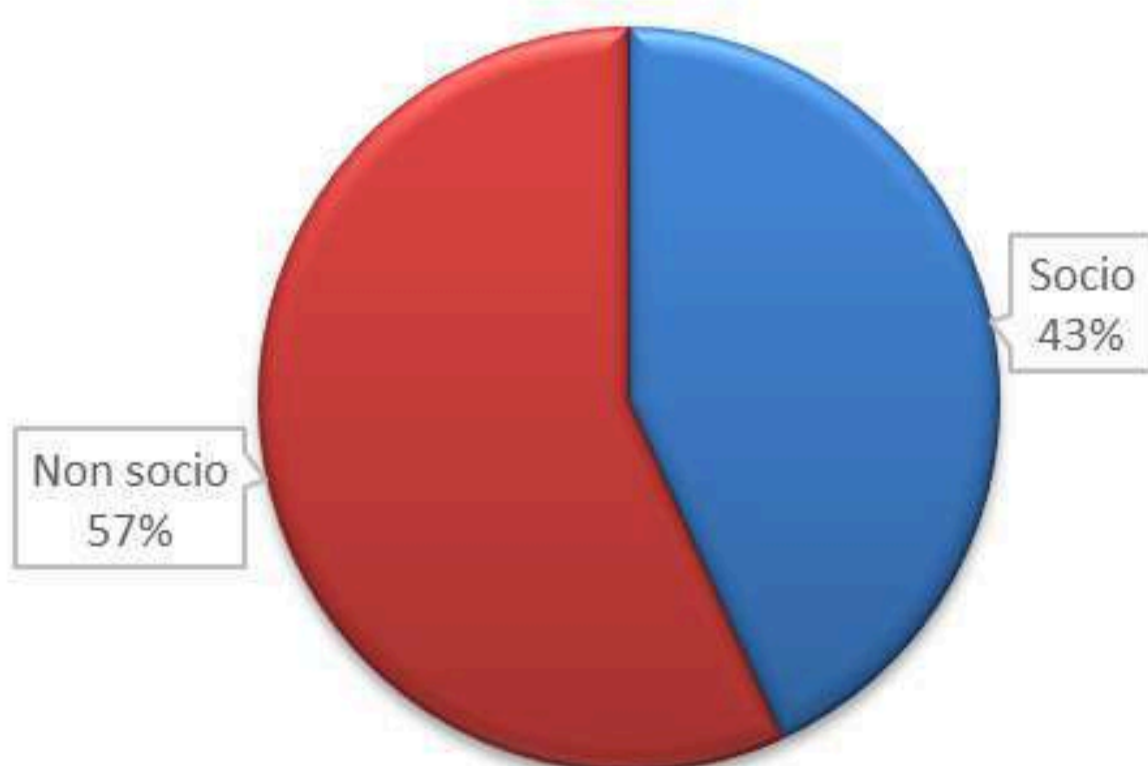

Fascia d'età Dipendenti

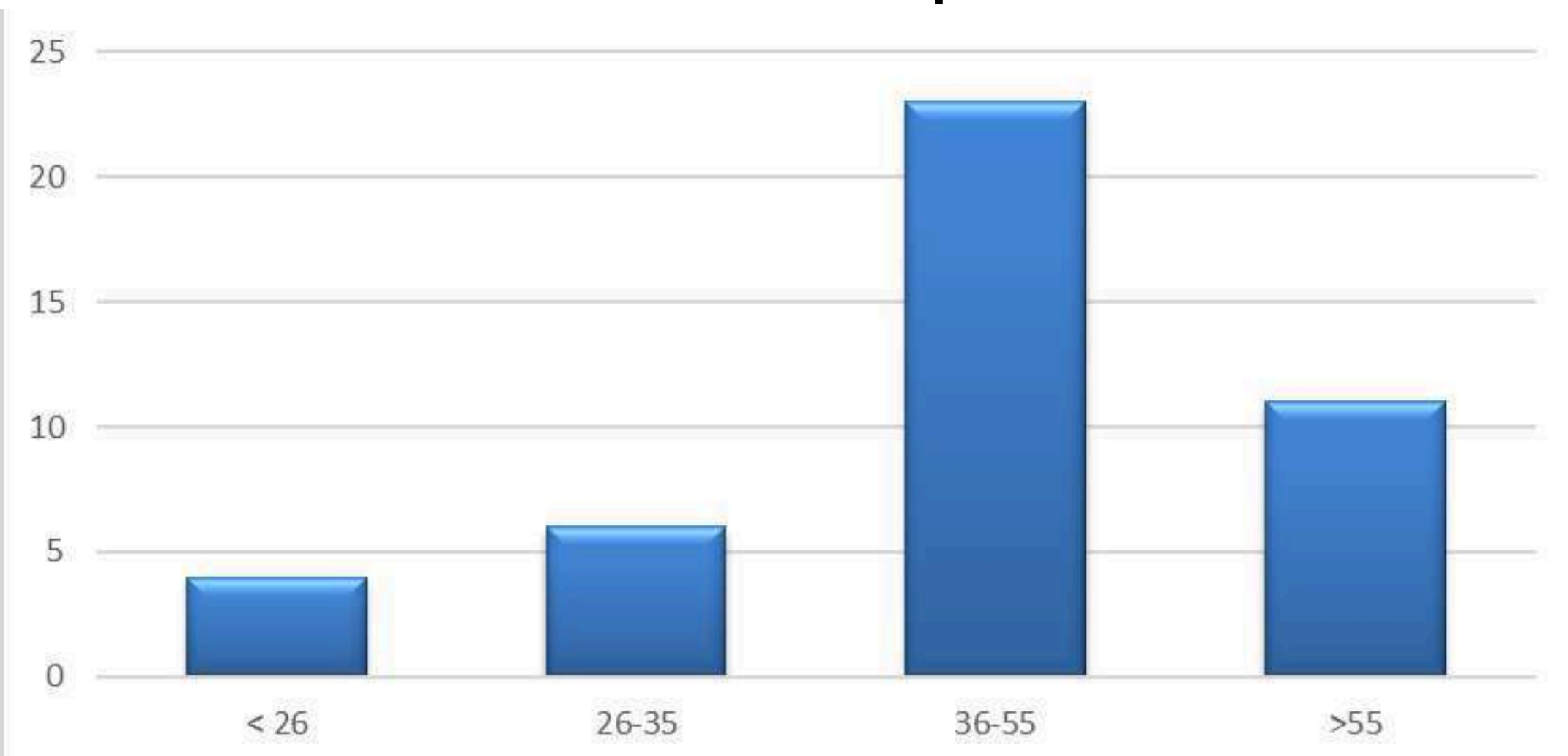

Fascia d'età dipendenti

< 26	4
26-35	6
36-55	23
>55	11

% Part Time Dipendenti

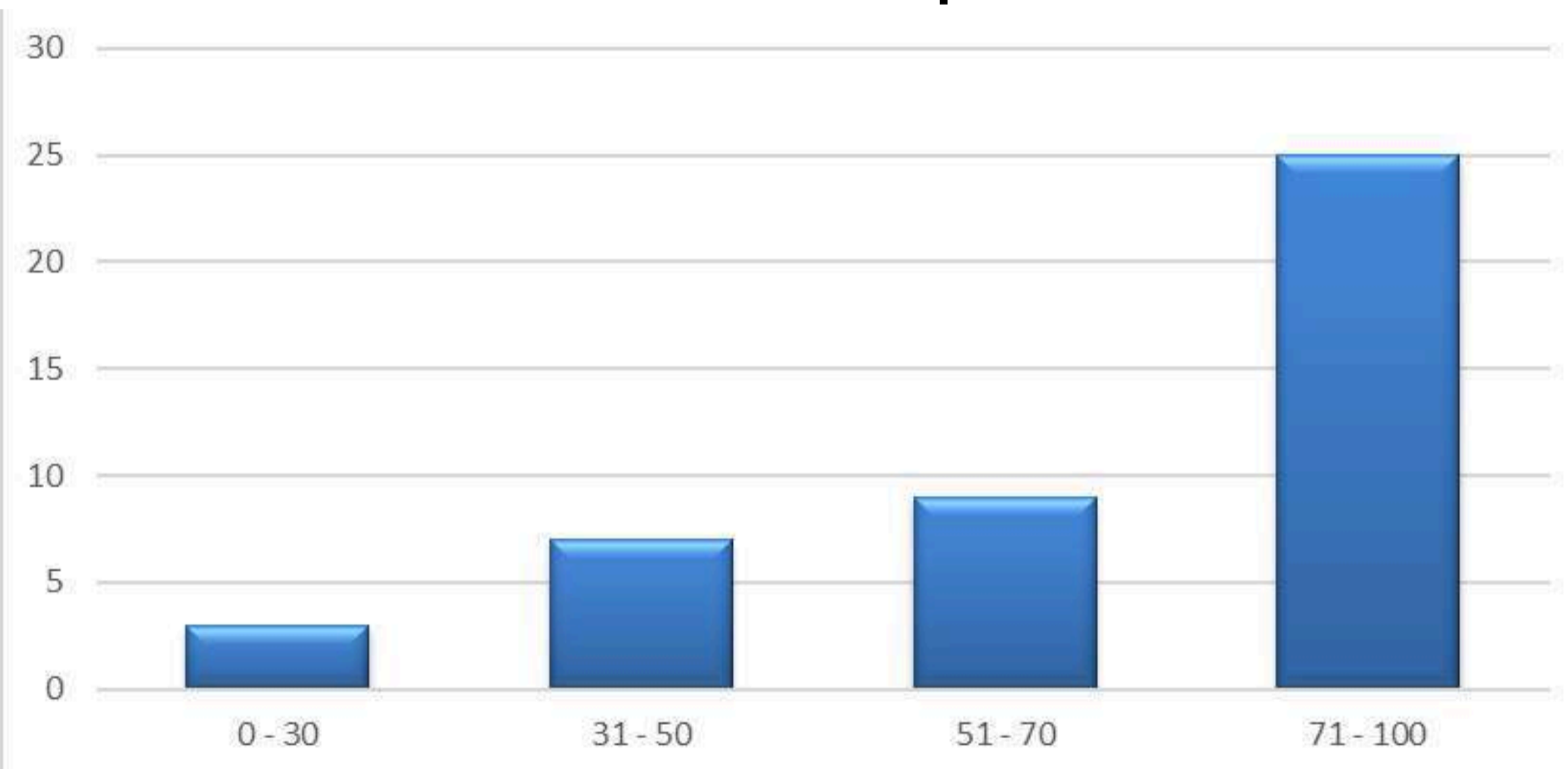

Fasce part-time

0 - 30	3
31 - 50	7
51 - 70	9
71 - 100	25

Dipendenti Con Svantaggio



Lavoratori con svantaggio	
Senza svantaggio	39
Con svantaggio	5

Ore Lavorate per Servizio

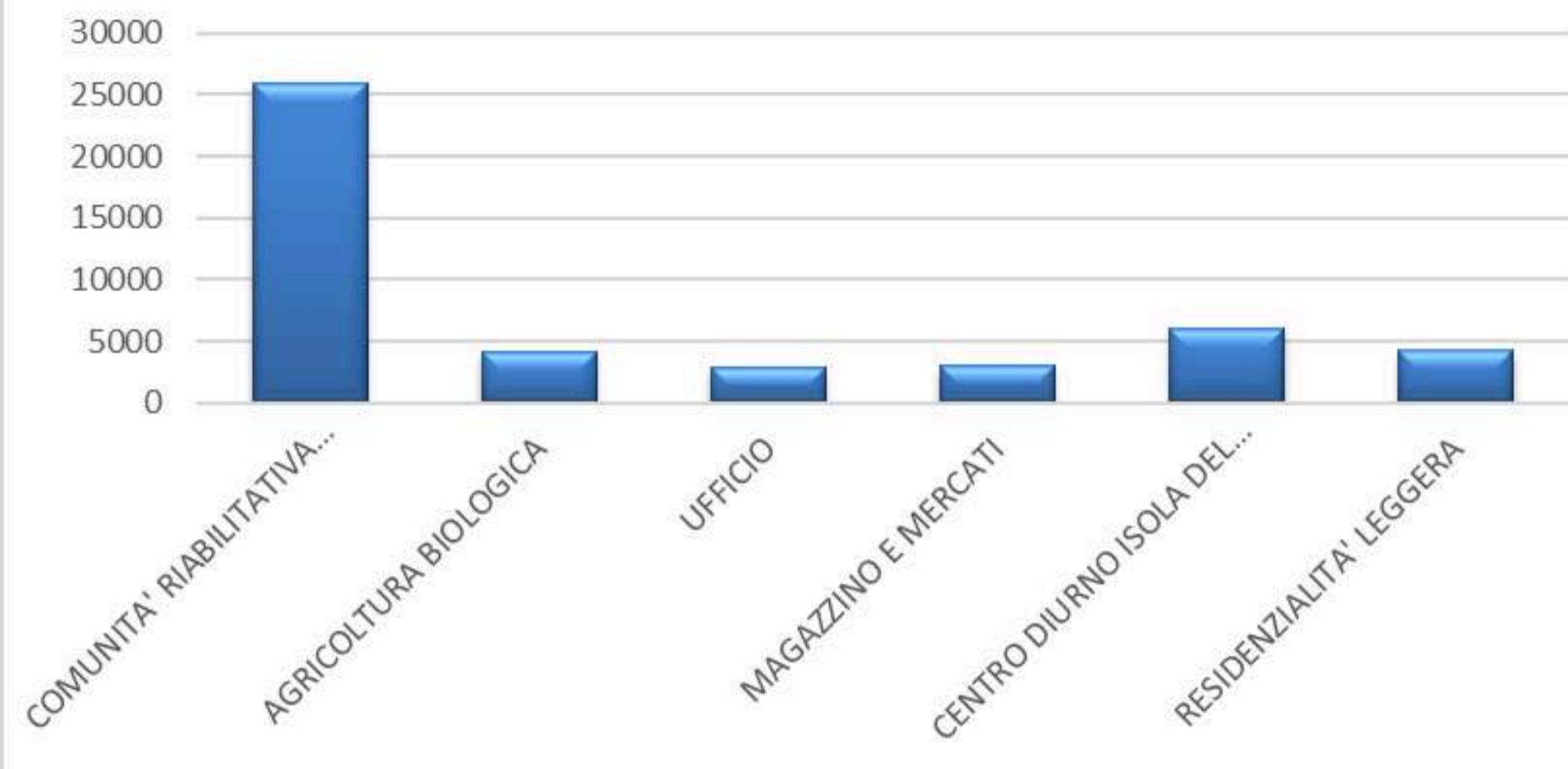

Ore lavorate dipendenti	
COMUNITA' RIABILITATIVA CASA DEL BOSCO	26017
AGRICOLTURA BIOLOGICA	4168
UFFICIO	2950
MAGAZZINO E MERCATI	3042
CENTRO DIURNO ISOLA DEL TESORO	6054
RESIDENZIALITA' LEGGERA	4237

Bilancio Economico

RETRIBUZIONE LORDA MEDIA ANNUA - CONTRATTO AGRICOLI		10,735.13 €
Livello minimo presente nel 2024	7	
Livello massimo presente nel 2024	4	
RETRIBUZIONE LORDA MEDIA ANNUA - CONTRATTO COOPERATIVE SOCIALI		17,622.21 €
Livello minimo presente nel 2024	B1	
Livello massimo presente nel 2024	E2	

DATI AMMINISTRATIVI	
N. fatture emesse	296
N. fatture ricevute	1250
N. registrazioni contabili	Circa 4100
N. movimentazioni di banca	2274
N. movimentazioni di cassa	594

CONTO ECONOMICO	
Totale valore della produzione	1,996,159.00 €
di cui ricavi da vendite e prestazioni	1,888,291.00 €
di cui contributi in conto esercizio	70,363.00 €
di cui altri ricavi e proventi	37,505.00 €
Totale costi della produzione	1,794,976.00 €
di cui per il personale	1,008,896.00 €
Proventi - oneri finanziari	11,207.00 €
Risultato prima delle imposte	212,390.00 €
Imposte	5,078.00 €
Utile d'esercizio (esclusi ristorni)	207,312.00 €

STATO PATRIMONIALE	
ATTIVO	
Crediti verso soci	44.000€
Immobilizzazioni	257,888.00 €
Attivo circolante	1,081,526.00 €
Ratei e risconti	4,347.00 €
TOTALE ATTIVO	1,344,201.00 €
PASSIVO	
Patrimonio netto	693,722.00 €
Trattamento di fine rapporto	319,022.00 €
Debiti	294,704.00 €
Ratei e risconti	36,753.00 €
TOTALE ATTIVO	1,344,201.00 €

CONTRIBUTI E LIBERALITA'	
Totale contributi	68,894.65 €
di cui da enti pubblici	41,128.94 €
di cui da enti privati	27,765.71 €
Crediti d'imposta	- €
Liberalità	11,800.43 €
Contributi 5 per mille	1,468.57 €

TIROCINI / ALTERNANZE	
In agricoltura	
laborazioni con i servizi del settore A	8
Tirocini Inserimento Lavorativo e TIS	6
Percorsi alternanza scuola/lavoro	9
Adozioni lavorative	2
Progetto Piazza Pulita / TIS	11

News Operatori & Soci

FORMAZIONE "SENTIRE LE VOCI"

Nei mesi di Settembre e Ottobre si sono svolte 3 mattinate di formazione sull'importantissimo tema delle voci, gestite dall'associazione italiana degli Uditori di voci. Questo per ricordarci che dietro ogni voce si cela un episodio traumatico della vita dei nostri pazienti e bisogna dare il giusto spazio di ascolto a ciascuna di esse per aiutare la persona a stare meglio e convivere con le sue voci in modo ottimale.

FILM ADAMANT

Visione presso il cinema del Borgo del docu film francese "Sur l'adamant" del regista e documentarista Nicolas Philibert, che descrive l'esperienza parigina di un centro diurno collocato su un "barcone" ancorato nella Senna: non ci sono muri o uffici chiusi e le finestre si affacciano direttamente sul fiume con la sua fluidità ed i suoi suoni. È un film che va sul campo e mostra le vicende all'interno di una struttura che dal 2010 svolge un servizio unico in europa con sguardo diverso sul mondo della psichiatria, dando voce agli ospiti del centro, alle loro storie, alle loro ferite e ai loro desideri.

Curare è cercare di rinnovare un legame d'aiuto, stimolando i pazienti a ritrovare un aggancio con il mondo attraverso attività artistiche momenti di discussione o un semplice caffè e due chiacchiere; vengono proposti periodicamente incontri condivisi tra operatori e utenti per decidere insieme nuove attività stimolanti o modifiche da attuare a quelle già in atto; un'esperienza arricchente e stimolante.

FESTA BATTAINA 21/6

Non siamo nuovi a momenti di festa, ma questa è stata una "primissima" inaspettata: non tanto per i numeri, in realtà poche persone hanno accolto l'invito di passare una giornata in cascina Battaina. È stato inaspettato il piacere dello stare insieme tra vari servizi, la bellezza della preparazione a questo momento, la condivisione tra chi abita la cascina Battaina, la voglia di mettersi in gioco con passione per regalare anche a noi operatori, educatori e organizzatori, la bellezza e la soddisfazione di passare una giornata in "famiglia" a "casa". E l'inaspettato si incontra con l'entusiasmo, la voglia di riproporlo anche nel 2025, magari investendo di più nella comunicazione dell'evento. La giornata è stata ricca di laboratori, escursioni e perlustrazioni nei nostri campi, trucca bimbi e per concludere una ricca merenda a chiusura della Caccia al Tesoro della Battaina. Un grazie speciale va al centro diurno Arcobaleno, al Patronato, a Diakonia e alla regia che ha organizzato tutto quanto, il direttore della Battaina Marzo Zucchelli. All'anno prossimo!

LIBERA LA FESTA OSIO

A Luglio abbiamo partecipato all'iniziativa "Libera la Festa" di Osio, sia come fornitori di frutta e verdura utilizzate nella preparazione dei vari piatti del menù, sia con i prodotti del centro diurno, esposti con una bancarella. Rispetto agli eventi, luoghi che frequentiamo di solito questo è stato un po' particolare: una festa dedicata alla musica live rock e anche un po' metal! Sono state tre giornate interessanti ricche e redditizie che ci hanno permesso di interfacciarci con un nuovo tipo di clientela.

NEWS Residenzialità Leggera & Housing

CAMBIO COORDINAMENTO ROSSANA

Un grande cambiamento ha visto come protagonista le Residenzialità Leggere di Curno e Nese: il coordinamento è passato da Igor a Rossana e allo staff si è aggiunto un nuovo preziosissimo membro, Giona.

INAUGURAZIONE APP. NESE SETTEMBRE

il 26 settembre, i nostri Demis e Iara si sono ufficialmente trasferiti nel nuovo appartamento di residenzialità leggera, preso in affitto dalla cooperativa, nel quartiere di Nese ad Alzano Lombardo. Pochi giorni dopo sono stati raggiunti da Denis, proveniente dalla nostra CRM di Urganò. L'appartamento di Nese è stato pensato come una residenzialità ancora più leggera rispetto a quella di Curno, cioè con una minore presenza educativa. Uno degli obiettivi del Progetto sarà quello di individuare delle realtà socio-occupazionali in questo territorio, per aiutare il nostro terzetto ad impegnare il tempo libero in modo attivo e gratificante. In bocca al lupo, ragazzi!

INAUGURAZIONE APPARTAMENTO AZEM

Dopo un anno e mezzo di percorso in Residenzialità Leggera nell'appartamento di Curno, il nostro caro Azem da gennaio è andato a vivere da solo in un appartamento della parrocchia di Urganò. In bocca al lupo, Azem!

AZIENDA ISOLA

Il numero di utenti inseriti nei progetti Relazione-Inclusione di Azienda Isola è stato stabile per tutto il 2024: a Gennaio erano attivi 8 progetti e idem a Dicembre. Ci sono state 3 chiusure, con termine delle 125 ore assegnate e relativo raggiungimento dei vari obiettivi, e 3 nuovi utenti agganciati. Ai comuni già coinvolti, ossia Carvico, Sotto il Monte, Calusco d'Adda e Cisano Bergamasco, si sono aggiunti anche Ponte san Pietro e Capriate san Gesrvasio. Sono state create preziose collaborazioni con la coop Chopin, la coop Il Segno, l'associazione Gulliver, le piscine di Calusco e il maneggio Monsereno Horses.



News CRM

Continuano con successo laboratori e attività introdotti nel 2023

(Cucina, Ginnastica dolce/amara, Wing-Thai, Yoga, Lettura Creativa, Job Club, Calcio, Canto, Gite C.A.I.)

COLLETTA ALIMENTARE, COMUNICAZIONE

In collaborazione con Banco Alimentare gli utenti della CRM hanno partecipato all'evento Colletta Alimentare presso l'Italmark di Stezzano dividendosi in due turni su mattina e pomeriggio. Hanno accompagnato la clientela informandoli sull'evento ed hanno gestito l'aspetto logistico della suddivisione dei prodotti, ritirati in seguito dal Banco Alimentare.

21 NOV PIAZZA PULITA IN REGIONE

Il 21 Novembre gli utenti della CRM inseriti nel progetto Piazza Pulita hanno partecipato all'evento "Ambiente e Comunità"; un impegno tra natura, scuola e sostenibilità" presso il Palazzo della Regione a Milano. La partecipazione all'evento è dovuta alla vincita del concorso "Ambiente e Comunità" del comune di Stezzano, uno dei comuni in cui il progetto Piazza Pulita ha luogo. Gli utenti si sono interfacciati con altre realtà portando testimonianza diretta del loro operato.

BERZO

Ormai dal 2023 gli utenti della CRM partecipano a incontri mensili presso il centro sportivo di Berzo San Fermo per partite amichevoli di calcio con altre strutture; il Daycare di Bergamo; CRM e CPA Fondazione Gusmini Vertova; CPM Girasole Nembro.

Gli incontri creano momenti di scambio e condivisione uniti dallo spirito sportivo i quali proseguono con un momento di cena condivisa.



News Centro Diurno

FESTA CONVIVIAMO GORLE

Anche quest'anno il centro diurno ha partecipato alla manifestazione "Conviviamo Gorle" collaborando sia all'allestimento degli spazi e degli stand, sia proponendo una attività creativa per bambini e ragazzi. Sono state proposte delle sacche in tessuto bianco realizzate nella sartoria sociale del diurno sulle quali ogni partecipante, con l'aiuto delle operatrici e dei ragazzi presenti, ha realizzato un disegno o delle scritte a proprio piacere: un'attività molto gradita ed un dono utile e speciale ad ognuno. Giornata molto piacevole che ci dà l'occasione di parlare di salute mentale .

X FILO E X SOGNO

Nel mese di novembre abbiamo partecipato alla fiera del tessile "Per filo e per sogno" organizzata in questa occasione, all'interno del Bopo di Ponteranica. Qui, abbiamo avuto la possibilità di esporre e vendere i manufatti realizzati nei laboratorio di cucito e di pelle. È stata una buona occasione di interscambio tra varie realtà che si occupano di sostenibilità ambientale ed umana, un buon afflusso di pubblico che si è interessato oltre che ai nostri prodotti, anche a ciò che facciamo per la tutela della fragilità e il rispetto dell'ambiente.

CREA IL TUO PUPAZZO UILDM E CENA DI CONCLUSIONE PROGETTO

Veniamo contattate da Edvige, presidente dall'associazione uildm con sede a Monterosso. Ci chiede di collaborare con loro per realizzare delle attività creative finanziate da un bando da loro vinto; vengono per cui proposti dei laboratori di cucito creativo dedicati ad adulti e bambini oltre che di realizzare all'interno del laboratorio della pelle, dei portachiavi a forma di farfalla simbolo dell'associazione che verranno poi donati a tutti i loro iscritti. Nei laboratori che vedono una buona partecipazione sia dei nostri utenti come aiutanti che di persone esterne, vengono realizzate sacche, borse, pupazzi, piccole sportine dipinte a mano, grembiuli per cucina e tanto altro; un buon modo per avvicinarsi al mondo del cucito, della creatività oltre che per conoscere il nostro centro diurno, le persone che lo frequentano e ciò che viene fatto. Ad alcune partecipanti che lo hanno richiesto, viene data la possibilità di poter continuare a frequentare il laboratorio, il sabato mattina. Durante uno dei laboratori alcuni soci uildm con Edvige e dei volontari, ci intervistano ed osservano e fotografano le attività, realizzando poi un articolo che verrà pubblicato sul loro giornalino. In conclusione del progetto partecipiamo alla cena organizzata presso la sede dell'associazione a monte rosso in cui, alla presenza della sindaca amica e sostenitrice dell'associazione, vengono presentati i vari progetti realizzati.

News Centro Diurno

LABORATORI PER BAMBINI CRE DI LONGUELO

Nel mese di giugno, il laboratorio di cucito del diurno partecipa al cre di Longuelo. Viene proposta una attività nella quale ogni bambino/a può realizzare un pupazzo personale. Dopo averlo disegnato e decisi i colori, con l'aiuto delle ragazze utenti del diurno e di Emanuela, si realizza il cartamodello di ogni pezzo di cui il pupazzo è composto, si tagliano le varie parti nella stoffa e si decorano con i colori appositi; con l'aiuto delle sarte del diurno vengono assemblate le parti a macchina, imbottite e rifiniti a mano da ognuno. Un progetto divertente ed emozionante, una modalità interessante per le nostre utenti e operatrici per mettersi alla prova in un contesto impegnativo ma stimolante oltre che per ricevere gratificazione dall'entusiasmo dei bambini nel veder una propria idea divenire immagine, prendere forma ed infine diventare oggetto creativo e d'affezione.

RIORGANIZZAZIONE SPAZI DIURNO

...Il diurno si rinnova!! con grande fatica fisica ed emotiva, viene avviato un processo di purificazione del diurno nato dall'esigenza di abbattere quelle barriere fisiche e visive che dividevano i vari spazi dei diversi laboratori. Vengono per cui tolte in più step, con l'aiuto dei nostri preziosi volontari, le scaffalature che dividevano in tre parti l'ambiente, permettendo di realizzare un unico luogo in cui ci si possa guardarsi, interagire, confrontarsi, scherzare, lavorando finalmente insieme. Se le due estremità sono più strutturate come laboratorio di cucito e falegnameria, il centro diviene luogo multifunzionale di facile trasformazione, utilizzo ed interscambio di attività; questo consente anche di poterlo facilmente sgombrare creando un ampio spazio funzionale per altre attività come il teatro, feste o riunioni.



News Orti

INAUGURAZIONE ORTI VIA MURASCHI

Sabato 12 Ottobre 2024 abbiamo finalmente inaugurato gli Orti di via Muraschi nel cuore del quartiere Grumellina a Bergamo, un traguardo che celebra mesi di impegno e collaborazione (e anche di tante fatiche) per la comunità di grumello e per il futuro della cooperativa 🍀

La giornata è iniziata con i saluti istituzionali e il tanto atteso taglio del nastro che ha dato ufficialmente il via a questo progetto straordinario. I più piccoli si sono poi divertiti con laboratori creativi, mentre gli adulti hanno potuto esplorare gli orti e immaginare come sarà l'intero hub sociale grazie a un percorso guidato che ha reso tutto ancora più speciale 🌿

Non è mancato il nostro stand con frutta e verdura prodotta da noi e un delizioso rinfresco offerto dalla nostra cooperativa 🍅

Grazie alla partecipazione dell'assessora alla transizione ecologica, ambiente e verde @orianaruzzini e all'assessora ai servizi scolastici, giovani, tempi e orari, pari opportunità, legalità, intercultura e pace @marchesimarzia

Un ringraziamento speciale inoltre va al @comunedibergamo per la sua preziosa e costante collaborazione e alle cooperative @ecosviluppo e @coop_alchimia 🙌 che insieme a noi hanno animato la giornata regalando a grandi e piccini degli stimoli interessanti sul tema dell'ecologia.

Grazie a tutti coloro che hanno partecipato e reso questa giornata fantastica! 😊❤️

News Orti

CAMPAGNA CROWDFUNDING GREENHOUSE

Con questo incipit Cooperativa Biplano a inizio 2024 ha intrapreso la sua prima campagna di crowdfunding:

Grazie al tuo contributo potremo finanziare la sostituzione della casetta sita negli orti di Via Muraschi che rappresenterà la location ideale per conoscerci, incontrarci e condividere momenti di serenità lontani dalla routine di tutti i giorni e in un contesto green.

Per farlo abbiamo bisogno di € 5000 che è il primo passo per ridare vita a questo spazio attualmente inagibile e che successivamente, se oltrepasseremo la soglia di questa quota, potremo allestire con attrezzature, arredamenti, cibi e bevande fruibili dalle persone che vorranno fare un green-stop da noi degustando pietanze e bevande dal sapore bio.

Dal prossimo autunno avranno infatti inizio incontri formativi, laboratori ed eventi quali concerti, serate a tema proposti all'intera cittadinanza e siamo convinti che anche tu verrai a trovarci per trascorrere momenti di benessere e di piacevole stacco dalla vita quotidiana.

Unisciti a noi nel fare la differenza: il tuo contributo rappresenta un valore aggiunto e ci avvicina al nostro obiettivo. Siamo certi che grazie al tuo sostegno il nostro progetto potrà realizzarsi!
... e l'obiettivo è stato raggiunto alla grande! Abbiamo raddoppiato la richiesta iniziale e, grazie a questa valanga di affetto e stima, e alla passione di operatori, educatori e soci tutti, oggi possiamo guardare alla Grumellina con una fiducia e una speranza rinnovata. Grazie ancora a tutti!

News Orti

CHIUSURA MERCATO BOLLATE/NAVIGLI

Nel mese di Marzo il settore Agricoltura ha preso l'ardua decisione di chiudere due dei suoi mercati storici sul territorio milanese, il mercato di Bollate e di Navigli. Non è stata una decisione semplice, soprattutto alla luce delle numerose mail che abbiamo ricevuto a seguito della comunicazione ai clienti: Buongiorno, con grande dispiacere abbiamo appreso della decisione di non partecipare più al mercato agricolo sui navigli di via Troya. Facciamo la spesa da voi da quasi 9 anni, quando ancora la bancarella era gestita da Stefano e Denis. Ci piacerebbe capire come mai è stata presa questa decisione e se c'è qualcosa che possiamo fare per far rientrare questa decisione, ci sentiamo già orfani dei vostri prodotti, della simpatia di roberto, e della possibilità di partecipare, sia pure in piccolissima parte, ad un progetto bellissimo. Speriamo ci sia ancora la possibilità di un cambiamento in questa decisione grazie con affetto! Per farvi capire i motivi di questa decisione abbiamo deciso di pubblicare la mail di risposta a queste fantastiche dimostrazioni di affetto: Buongiorno, ci fa piacere ricevere i vostri messaggi, sono per noi un motivo di orgoglio, e ci motivano a voler fare ancora meglio. Purtroppo, la decisione nasce a seguito di diversi fattori, tra cui l'aumento dei costi di gestione (piazzola, benzina, costo mercante) e delle materie prima (in due anni abbiamo dovuto aumentare i prezzi dei prodotti del 50% in alcuni casi, ma è molto meno del reale aumento che avremmo dovuto applicare per reggere il mercato). Quest'anno maggiormente ci misuriamo con un nuovo dato, la diminuzione della clientela negli ultimi mesi. E legato a questo e ad altri fatti, il bilancio economico della cooperativa: l'agricoltura pesa sulla cooperativa con una perdita di circa 150.000 euro. Non è tanto continuare, i vostri messaggi e il vostro entusiasmo ci fan venir voglia di raggiungervi e non perdervi. Ma come membro del CDA della cooperativa e socio della stessa, dobbiamo garantire a 40 famiglie che potranno continuare anche nel 2024 ad avere un lavoro e uno stipendio che dia beneficio a loro e ai loro cari, e continuare a sostenere più di 100 utenti e ospiti dei nostri servizi che ogni giorno si affidano alle nostre cure. Ci piange davvero il cuore. Spero potrete comunque continuare a seguirci e a sostenerci. Grazie

News Orti

DAL CAMPO ALLA TAVOLA

Dal nostro campo abbiamo prodotto 38T di verdura, circa 3 tonnellate in più rispetto all'anno precedente.

Abbiamo acquistato 55 T di prodotto! 4T di prodotto va a sostegno del fabbisogno interno, tra cui la cucina e gli appartamenti di residenzialità leggera e Housing sociale 200 kg circa è il prodotto di "scarto", molto prodotto invenduto viene donato ai mercati solidali e alla Dispensa Sociale di Namasté Abbiamo solidificato e intensificato il rapporto commerciale con Il Sole e la terra, tant'è che nel 2024 è divenuto uno dei nostri principali clienti all'ingrosso!

Nel 2024 ha acquistato da noi per 12 t di prodotto.

ARETÈ HA ACQUISTATO PER 11T

I mercati continuano a essere il nostro principale mezzo commerciale privilegiato, ma abbiamo attivato anche il servizio della "Spesa al domicilio": nel 2024

abbiamo venduto per circa 90 t
182.780 piantine trapiantate
14.8 Km di pacciamatura di materbi
445 quintali di letame

Cosa puoi trovare nei nostri campi?

Lattuga, Spinacio, Coste, Erbette, Catalogna, Barbabietola, Valerianella, Finocchio, Agretto, Topinambur, Pomodori, Melanzane, Zucchine, Fagiolino, Basilico, Meloni, Angurie, Zucca, Porri, Cavolo Nero, Cavolo Verza, Carciofi, Sedano, Radicchi vari, Indivie, Cime di Rapa, Fave, Cipolle e Aglio.



**INAUGURAZIONE
GLI ORTI DI VIA
MURASCHI**

12 Ottobre
dalle 10.00
Grumello al
Piano



SCAN ME

- Taglio del nastro
- Laboratori per bambini
- Vendita di frutta e verdura
- Light lunch



News Vacanze

VACANZE COLOGNOLA AL LAGO

A settembre la residenzialità leggera di Colognola si sposta per qualche giorno sul lago di Ledro, in provincia di Trento, per la prima vacanza di servizio. Nonostante le aspettative di fare il bagno nel lago siano state azzerate dal maltempo, la vacanza è stata una piacevole occasione per stare in relazione con i ragazzi osservandoli da un nuovo punto di vista e per dare loro un esempio di come poter sfruttare al meglio il tempo libero.

VACANZE CRM E R.L. E HOUSING

Dal 2022 ogni prima settimana di Settembre la CRM partecipa ad una settimana sportiva a Rimini tramite l'associazione Sport e Comunità ai quali partecipano anche alcuni utenti del servizio di housing e residenzialità leggera. Anche quest'anno la partecipazione è stata numerosa garantendo uno scambio fra utenti di servizi differenti ma anche tra realtà diverse provenienti da comunità di tutta Italia, soprattutto legate all'ambito delle dipendenze e dei reinserimenti in fase di scarcerazione. La nostra ed un'altra CRM erano le uniche realtà psichiatriche portando maggiore eterogeneità negli scambi ed aiutando ad abbattere lo stigma a favore di una maggiore inclusività in ambito sportivo.

News Vacanze

VACANZA IN MONTAGNA

Partendo dal presupposto che la salute mentale rappresenta un bene comune che, a nostro avviso, va gestita dall'intera comunità, insieme alle istituzioni, utilizzando modalità partecipative e collaborative, le escursioni in montagna, in quest'ottica, rappresentano un momento di crescita e di scambio che va a incidere sull'area del benessere non esclusivamente fisico.

Dopo quindici anni di regolari cammini lungo sentieri montani e pedemontani ci sentiamo di dichiarare che la montagna fa bene e che la parola chiave, che fiorisce ogni volta, è benessere.

Dal 2011, dopo una 1^a esperienza di tre giorni all'Alpe Corte insieme alle guide del CAI di Bergamo, gli ospiti della Comunità riabilitativa della Cooperativa Sociale Biplano aderiscono alle escursioni mensili programmate insieme ai volontari del Palamonti.

In quella occasione gli operatori e gli utenti della Comunità residenziale hanno fatto una esperienza di montagna non solo come semplice spazio vitale ma anche come laboratorio all'interno del quale si giocano dinamiche di gruppo e di relazione uomo-ambiente, un ambiente fatto di bellezza e di ostacoli da affrontare insieme agli altri.

Si tratta di un'esperienza consolidata e preziosa perché trasversale (mette in contatto persone affette da disagio psichico, volontari, operatori), perché permette a ciascuno di confrontarsi coi limiti personali, nonché con la possibilità di superarli attraverso la scoperta o riscoperta di un potenziale nascosto.

Tale esperienza ha aperto la strada a un appuntamento annuale, generalmente fissato sul calendario in corrispondenza del mese di agosto: la vacanza in baita in una delle nostre valli.

Solitamente trascorriamo una settimana alla Baita del Grumello a Roncobello, una bella struttura in pietra e legno pienamente integrata nei boschi della valle, utilizzando la formula dell'autogestione, la preferita tra tutte: condividendo uno spazio limitato e tipico, cuciniamo insieme, organizziamo grigliate e ci dedichiamo alla sera a giochi di società ai quali, neppure i più solitari e i più stanchi hanno la possibilità di sottrarsi. Da lì, con partenza dopo colazione, i nostri gruppi raggiungono le Baite di Mezzeno, il Lago Branchino, il Laghi Gemelli. Non mancano mai, specialmente in giornate in cui il meteo è poco favorevole, il giro delle Contrade, partendo da Isola di Fondra, oppure la Panchina Gigante a Ponte Corno, nella frazione di Santa Croce nel Comune di San Pellegrino. Anche le escursioni al Monte Avaro, ai Laghetti di Ponteranica e ai Piani di Artavaggio fanno parte dell'elenco delle nostre mete preferite. In passato, frequentando altre Valli, abbiamo raggiunto con notevole fatica e con altrettanta soddisfazione cime come il Coca.

Fermarsi ad ascoltare i suoni della natura mentre si sosta lungo un sentiero per riprendere fiato, magari in attesa della coda del gruppo oppure durante una prolungata pausa su una cima prima del godimento offerto dalla discesa, per i nostri compagni spesso può risultare insolito se non addirittura spiazzante, proprio come il darsi obiettivi, un passo dopo l'altro, confrontandosi con i compagni. Camminare in montagna ci consente di favorire lo sradicare di alcune abitudini che hanno a che fare con la sedentarietà, di superare la paura e di mettersi alla prova in un contesto umano incoraggiante e rassicurante. Trascorrere giornate in compagnia per dedicarsi a escursioni che permettono di conoscere il nostro territorio con la sua cultura e le sue varietà, consente pertanto l'acquisizione di una maggiore consapevolezza di sé e di approfondire l'esperienza di uno stile di vita salutare, aspetto che, soprattutto nel nostro contesto, non è per nulla scontato.



News Gruppo Innovazione

FORMAZIONE "ON"

Punto di vista di un'operatrice: Conosce e riflettere sulle differenti e articolate dinamiche che sottostanno al lavoro più concreto ed emotivo di ogni giorno permette di consapevolizzare la complessità del sistema Cooperativo e della Salute Mentale. Le suggestioni, la formazione teorico-pratica e il dialogo attivato al nostro interno a ravvivato e fatto riemergere cosa davvero smuove noi e i nostri servizi: la Cultura della Salute Mentale e l'inclusione reale e possibile delle persone con fragilità; la visione dei nostri utenti come davvero possibili protagonisti delle loro vite, nelle loro autonomie e nelle loro sfide quotidiane. L'Innovazione, nella sua storia e nelle sue sfaccettature ci ha permesso di pensare, sognare e ridelineare, per poi fare passi evolutivi più saldi nella cognizione dei nostri punti di forza e di debolezza, delle minacce e delle opportunità che la nostra realtà vive. Grazie ad ON (..... micro spiega).

INGRESSO CDA COOPERATIVA COMUNITA' IGOR

Accettare questo incarico non mi è stato facile, dopo 5 anni all'interno del CDA della cooperativa sono consapevole di quanto tempo richiede l'esserci, l'appassionarsi, la voglia di fare e di portare la propria opinione, la propria idea. Sapevo che partecipare a ben due CDA mi avrebbe "costretto" a dover lasciar andare dei pezzi del mio cuore, la mia amata residenzialità leggera. Lo ammetto, per tanto tempo ne sono stato geloso, come se fosse una cosa "mia". Ma poi ho capito grazie a Licia che mi ha sempre sostenuto e "tirato le orecchie" quando serviva, a Rossana che mi ha insegnato la pazienza e che i cambiamenti possono arrivare anche a voce bassa, ad Arianna carica di passione e allegria, che amare non significa possedere, ma richiede di lasciare andare. Il biplano, alla fine, è un piccolo aereo leggero ma in grado di percorrere lunghe distanze: era dunque arrivato il momento di far volare il biplano della residenzialità leggera, non lontano da me ma accanto in una posizione tale da potermi godere il viaggio. Io su un altro biplano, quello che ci riporta a casa, alle origini, dalla nostra mamma Coop. della Comunità. Mi auguro con la mia presenza di portare un po della nostra sana follia, un po come quando i figli fanno disperare i genitori. Vi tengo aggiornati, grazie della fiducia!

ROTATION DAY

La nostra Cooperativa si dirama in più servizi. il CDA ha dato la possibilità a ciascun operatore di vivere e conoscere meglio i servizi in cui non opera direttamente attraverso il Rotattion Day. Ecco alcune riflessioni condivise

Rotation Day

EMANUELA IN CRM

Generalmente non mi piace far domande, preferisco di gran lunga osservare, i luoghi, le situazioni, i movimenti delle persone, dei loro corpi, dei loro intenti, rispettandone i confini.

E con questo mio modo, una mattina d'inverno qualsiasi, mi intrufolo nelle vite degli abitanti della Battaina, immersa nella campagna bergamasca un posto che mi ricorda subito la mia infanzia agricola.

Nel grande salone su grandi divani vissuti, si fanno ipotesi sulle giornate a venire, si propongono attività culturali e di svago si discute di situazioni da risolvere e poi, dopo una pausa di assestamento, via si srotolano tappetini e si entra in uno spazio di cura personale per smuovere i corpi e le emozioni contenute.

LAURA AI MERCATI

E' stato molto importante oltre che bello ed interessante immergermi in una realtà molto diversa dalla Comunità Riabilitativa in cui lavoro.

Sperimentare come vivere e presentarmi sulla "piazza" nelle vesti di venditrice dell'Agricoltura Biologica e Sociale di cui ho sentito parlare, di cui vedo le serre; eppure, non avevo mai vissuto in questa fase.

Grazie al Rotation Day ho potuto apprezzare l'avvicinare i passanti con la nostra proposta salutare e etica.

GIONA AL CENTRO DIURNO

Ho fatto il mio Rotation Day al Centro diurno di Gorle.

È stata una bella esperienza, molto illuminante su cosa si fa e per comprendere possibili progetti futuri per i ragazzi dell'housing. Ho trovato un ambiente molto accogliente, solare anche ben strutturato e organizzato in grado di dare una nuova vita lavorativa a persone che altrimenti non l'avrebbero, riuscendo ad impiegarli anche in attività manuali che li possono far sentire utili.

Rotation Day

STEFANO NELLA RESIDENZIALITÀ LEGGERA

Ho svolto il Rotation Day presso il servizio di residenzialità leggera, affiancato da Giona, nello specifico, negli appartamenti di Curno e Nese.

È stata un'esperienza bella e arricchente, perché mi ha permesso di conoscere questo servizio in modo più ravvicinato, e passare dalle idee e immaginazioni che avevo a riguardo alla realtà concreta, entrando in contatto coi luoghi, le persone e i ritmi che lo caratterizzano.

Durante il Rotation Day, ho infatti visto quali sono le maggiori sfide poste dal vivere in residenzialità; la maggior parte sembrano ruotare attorno ai temi di autonomia, autogestione e autoregolazione. Rispetto alla comunità, il contesto degli appartamenti è meno strutturato e popolato da operatori; è richiesta una maggiore capacità di prendersi cura di sé e degli spazi, sia personali che condivisi con gli altri inquilini.

Rotation Day

MARCO E CARLA E POI LICIA IN CUCINA

La scelta di fare il Rotation Day in cucina nasce dal desiderio, oltre che di apprendere le tecniche di preparazione, di toccare con mano la gestione della linea cucina dei pasti di una giornata in una comunità che ospita più di 30 persone.

Il principale insegnamento della giornata è che tutto deve essere già programmato, non c'è spazio per l'improvvisazione, e le numerose cose di cui occuparsi rendono il tempo a disposizione al limite.

Si tratta di un servizio in cui il lavoro richiede molto impegno fisico, coordinamento con gli operatori degli altri servizi, e un'ulteriore attenzione alla gestione degli utenti presenti in cucina.

Sicuramente questa esperienza ci farà vedere con occhio diverso i pasti che d'ora in poi consumeremo, e vogliamo ringraziare ed esprimere la nostra stima verso Giusy, per la sua accoglienza e i suoi insegnamenti."

"La mia esperienza di Rotation parte da un messaggio di Giusy che mi comunica che avremmo cucinato la sua famosa piadina romagnola... messaggio che mi colpisce molto perché rappresenta una coccola che Giusy mi regala... perché da molto tempo le dicevo Giusy! Fai un video di come si fa la piadina" e lei mi ci ha fatta entrare con le mani.

Quello che mi colpisce di questa mattina è la calma che regna in cucina... cioè, si corre e le mani non stanno mai ferme, ma la concentrazione è alta e da ottimi frutti.



News Laboratorio di Teatro



Durante l'anno 2024, la Cooperativa Biplano ha promosso un laboratorio di teatro, aperto a tutti gli utenti, educatori e a tutta la comunità. Nel mese di giugno 2024, Biplano organizza un viaggio nelle Marche, con l'obiettivo di visitare la sede della compagnia teatrale a Recanati. Il viaggio è stato condiviso dai partecipanti del laboratorio, dagli operatori e dalla presidente della Cooperativa. La gita ha previsto giornate al mare, tra cui la visita alla spiaggia di San Michele, immersa nel verde del Monte Conero. Sono state effettuate anche visite nel borgo di Recanati e nel santuario della Madonna di Loreto. Nel tardo pomeriggio si sono svolte lezioni di teatro all'aperto, inoltre è stata offerta a tutti l'opportunità di assistere a due degli spettacoli della compagnia. Questa esperienza ha contribuito a rafforzare il legame tra i membri del gruppo, rendendolo molto più affiatato e coeso.

“GLI ALTRI SIAMO NOI”

Di e con Agnese Bocchi & Tobia Scarrocchia Performance i cui abiti e getti sono stati realizzati al centro diurno con materiali di scarto e riciclo. È stata un'occasione attraverso la quale si è voluto accompagnare lo spettatore (più di 200 persone) a vivere, guardare, attenzionare alcune sfumature della salute mentale attraverso luci, sguardi e gesti d'impatto emotivo.

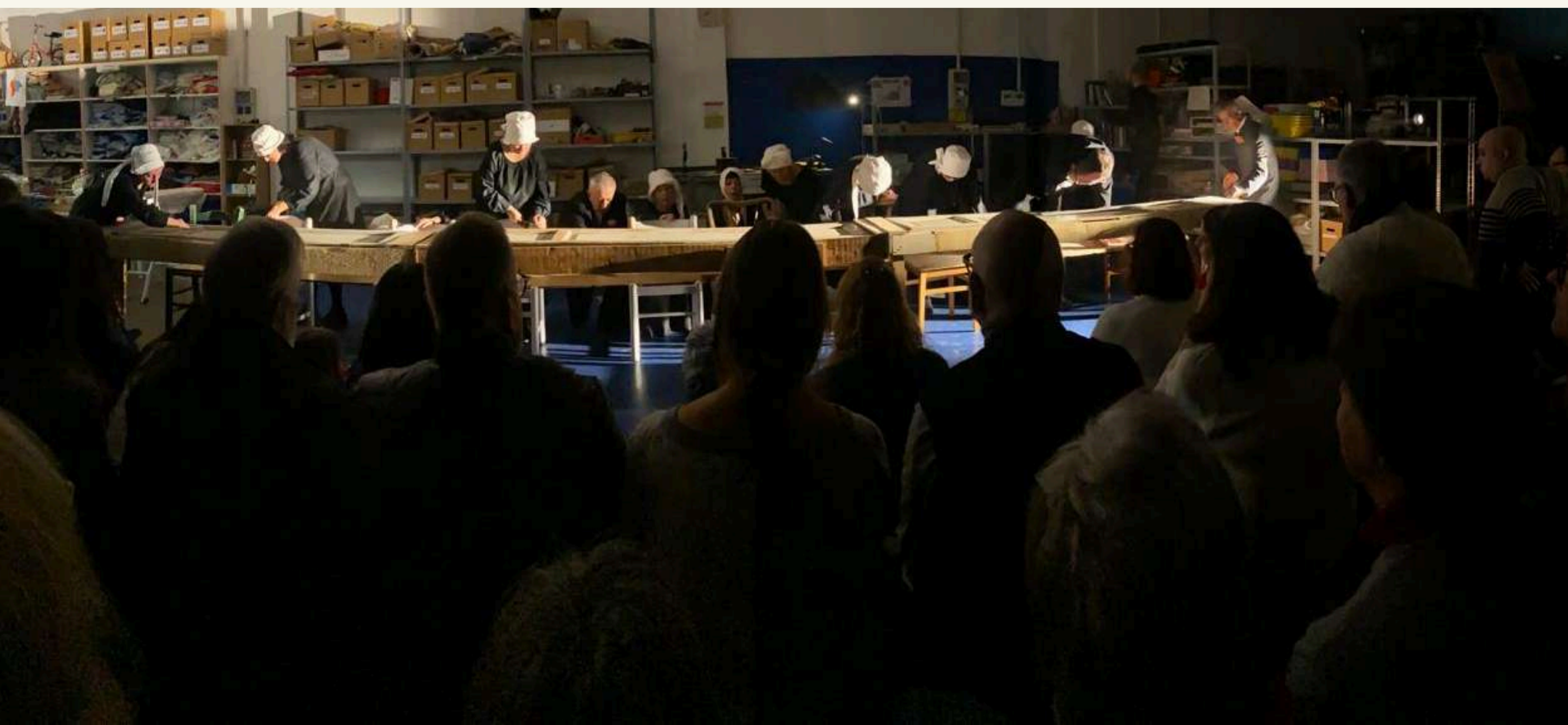

News

ULTIMO DELL'ANNO

Per questo 31 dicembre 2024 la CRM ha deciso di svolgere una sfida interna presso il Bowling di Caravaggio. L'atmosfera era calda, ma lo spirito era di messa in gioco e puro svago. Per festeggiare: aperitivo in loco e poi cena in struttura al rientro. Allo scoccare della mezzanotte Circuito dei buoni propositi guidato dall'operatore in turno e scambio degli auguri.





BIPLANO

cooperativa