

RELAZIONE MORALE 2025

Cooperativa Sociale Biplano

SEDE LEGALE

Via Battaina 901 24059 Urgnano (BG)

P.I.\C.F. 02658860164 Tel. 035 2922254 Fax 035 4520054

info@cooperativabiplano.it

cooperativabiplano@legalmail.it

www.cooperativabiplano.it

Associato a:



CONSORZIO
SOLCO CITTÀ APERTA
Coltiviamo Futuro



Bio-Distretto
dell'Agricoltura Sociale di Bergamo

BIPLANO SOCIETA' COOPERATIVA SOCIALE

Cod. fisc. 02658860164 - p.iva 02658860164

Numero R.E.A. 312827 Numero albo cooperative Sez. A 113983 Sez. B 848

Registro imprese di Bergamo n.02658860164

Via Battaina, 901 - 24059 Urganò (Bg)

PREMESSE

La seguente relazione ha lo scopo di esplicitare in modo formale ai soci di Biplano, a chi con noi ha relazioni di qualunque tipo, a chi condivide la nostra mission o vuole conoscere il nostro operato, qual è stato il prodotto sociale che la nostra cooperativa ha generato per l'anno 2025.

Prodotto sociale che la cooperativa ha creato nel rispetto dell'equilibrio delle responsabilità rispetto ai ruoli, coltivando un costruttivo legame con il territorio e curando i rapporti con le istituzioni pubbliche e con le altre organizzazioni del terzo settore.

In conformità con il carattere cooperativo della società, ed in osservanza di quanto previsto dall'articolo 2 della legge 59/92 si precisa che per il conseguimento degli scopi statutari si sono avviate le attività descritte in modo sintetico in questa relazione. Si rimanda al Bilancio Sociale un approfondimento sulla gestione e sulle attività delle Cooperativa.

SEDE LEGALE

Via Battaina 901 24059 Urganò (BG)

P.I.\C.F. 02658860164 Tel. 035 2922254 Fax 035 4520054

info@cooperativabiplano.it

cooperativabiplano@legalmail.it

www.cooperativabiplano.it

Associato a:



CONSORZIO
SOLCO CITTÀ APERTA
Coltiviamo Futuro



Bio-Distretto
dell'Agricoltura Sociale di Bergamo

"LETTERA DELLA PRESIDENTE"

Care socie e soci,
lavoratrici e
lavoratori, amiche e
amici della
cooperativa

Quest'anno il nostro bilancio sociale prende forma attorno e un'immagine che ci rappresenta profondamente: il Viaggio.

Un viaggio fatto di strade percorse insieme, di tappe raggiunte con impegno e determinazione, ma anche di soste necessarie per osservare, ascoltare e comprendere meglio il mondo che ci circonda.

Un viaggio che non è mai stato solitario, ma condiviso, costruito giorno dopo giorno grazie al contributo di tutte e tutti voi.

Desidero esprimere una sincera gratitudine per il lavoro svolto in questo anno. Un anno che, come in ogni viaggio autentico, ha portato con sé sfide, cambiamenti e nuove direzioni, ma anche crescita, qualità e consapevolezza.

La cura che mettete nei servizi, l'attenzione verso le persone, la precisione dell'amministrazione, la capacità di innovare mantenendo saldi i nostri valori: tutto questo rappresenta la vera forza della nostra cooperativa.

Ogni servizio raccontato in questo bilancio è una tappa del nostro percorso: storie, volti, esperienze che testimoniano l'impegno quotidiano e la passione che animano il nostro lavoro. È proprio questa qualità diffusa, fatta di competenze e umanità, che ci permette di continuare a costruire insieme qualcosa di significativo.

Guardando avanti, sappiamo che il viaggio non si ferma. Al contrario, nuove tappe ci attendono: alcune già tracciate, altre ancora da immaginare. Le affronteremo con lo stesso entusiasmo che ci ha guidato fin qui, con la fiducia reciproca e con la volontà di continuare a crescere come comunità professionale e umana.

Continuiamo quindi a viaggiare insieme con curiosità, responsabilità e coraggio, perché è nel cammino condiviso che troviamo il senso più profondo del nostro essere Cooperativa.

Grazie di cuore a tutti per essere parte di questo viaggio.

Con affetto e stima

Licia De Angelis - Presidente Coop. Biplano

Governance della Cooperativa Biplano:

14 Riunioni di CDA nel 2025

15 Staff di direzione

1 Assemblea SOCI:

22 maggio 2025: approvazione bilancio di esercizio, nota integrativa e bilancio sociale 2024; Rinnovo cariche del Consiglio di Amministrazione.

CDA

Licia De Angelis, Presidente

Igor Manenti, Vicepresidente

Alessandro Arciello, consigliere

Federica Burini, consigliere

Emanuela Bottoni, consigliere

Collegio sindacale

Stefano Cantini - Presidente del collegio sindacale

Clemente Luca Preda

Marco Cantini

Nancy Tironi - sindaca supplente

William Leggeri - sindaco supplente

Organo di vigilanza (ODV), Cristina Ruffoni

Vigilanza sanitaria, Dott.sa Emma Sala

SETTORE A

Responsabile di settore, Licia De Angelis

Coordinatori servizi:

Crm, Luca Fornoni

Centro Diurno, Federica Burini

Housing Biplano, Igor Manenti

Residenzialità leggera Curno e Nese, Rossana Amato

Azienda Isola, Arianna Valle

Atelier Biplano, Emanuela Bottoni e Laura Lonati



SETTORE B

Responsabile di Settore, Igor Manenti

Coordinatori servizi:

Agricoltura Biplano, Alessandro Arciello

Responsabile Magazzino, Laura Cantalupo

Chiosco Baleno, Igor Manenti

UFFICI E AMMINISTRAZIONE

Responsabile amministrativo, Marco Pelucchi

Bilancio e controllo di gestione, Marco Pelucchi – Maria Epis

Contabilità e rapporti istituzionali, Maria Epis

Marketing e comunicazione, Igor Manenti

Organigramma:

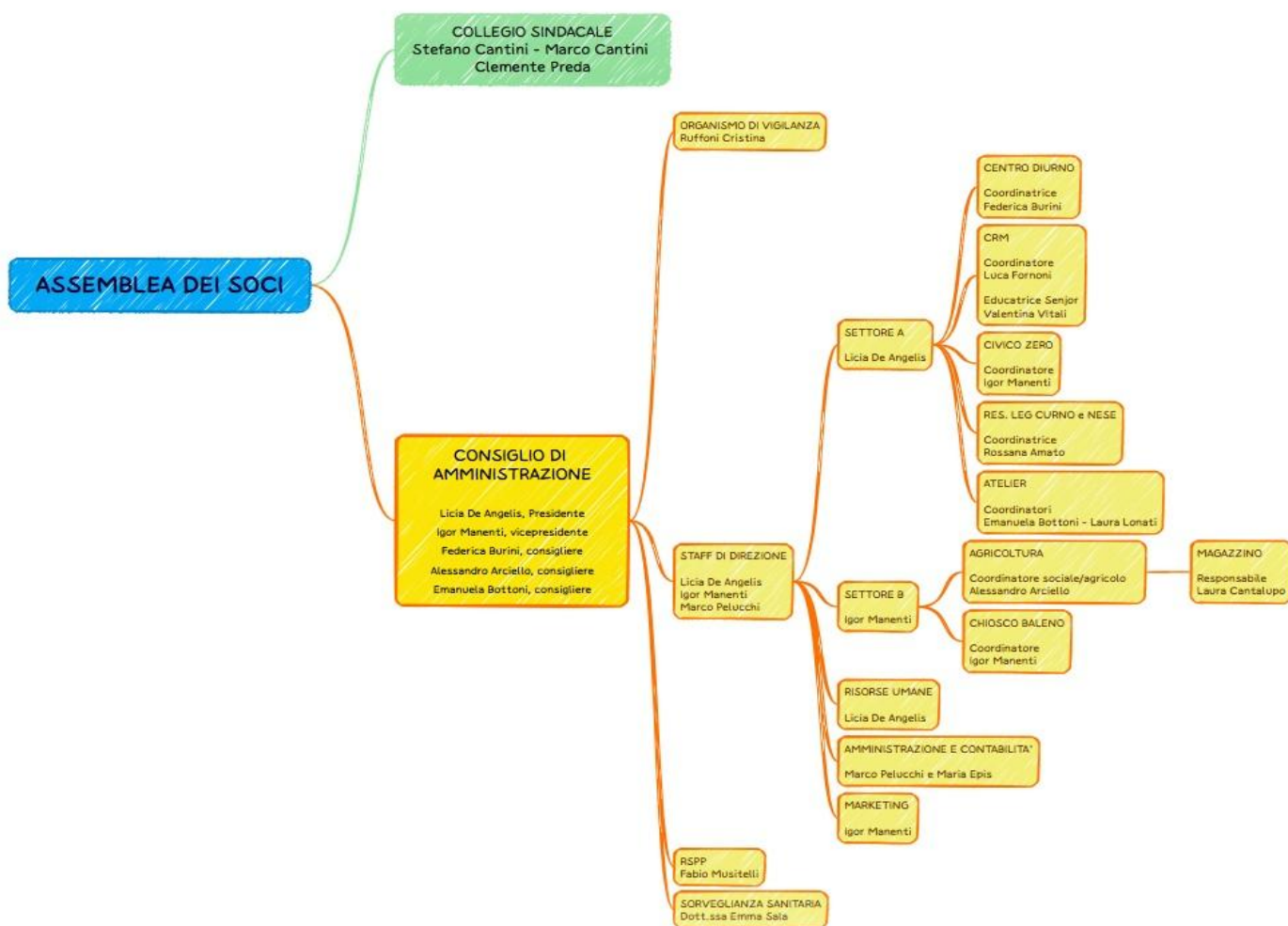

SEDE LEGALE
Via Battaina 901 24059 Urgnano (BG)

P.I.\C.F. 02658860164 Tel. 035 2922254 Fax 035 4520054

info@cooperativabiplano.it cooperativabiplano@legalmail.it www.cooperativabiplano.it

Associato a:



MISSION

Vogliamo dare risposta ai bisogni di persone socialmente svantaggiate e ai loro famigliari, con particolare attenzione a persone in condizioni di disagio, emarginazione, devianza, con disturbi della personalità e patologie psichiatriche.

OGGETTO SOCIALE

Servizi riabilitativi di comunità terapeutiche e di comunità di convivenza;

Centri diurni e residenziali di accoglienza, socializzazione, riabilitazione e animazione;

Servizi domiciliari di assistenza, sostegno, riabilitazione, effettuati tanto presso la famiglia quanto presso altra struttura di accoglienza e/o cura;

Attività di analisi, ricerca e consulenza per l'individuazione di soluzioni innovative relative principalmente alla condizione di emarginazione e disagio, in particolare psichico;

Attività di formazione professionale, tirocini, stages, volti alla qualificazione umana, culturale e professionale;

Fornire beni e servizi atti a migliorare la qualità della vita dei soci svantaggiati e non e delle loro famiglie;

Attività di sensibilizzazione ed animazione della comunità locale al fine di renderla più consapevole e disponibile all'attenzione ed all'accoglienza di persone in stato di emarginazione e di disagio;

Attività di promozione dell'impegno delle istituzioni a favore delle persone deboli e svantaggiate e di affermazione dei loro diritti;

CARTA VALORIALE

Ci guidano valori quali la **CENTRALITÀ DELLA PERSONA**, unita all'accoglienza e l'attenzione che riserviamo ogni giorno agli ospiti dei nostri servizi. Il valore della **COMUNITÀ**, che è il sentirsi parte di una rete e di un territorio che ascolta e che sa accogliere la fragilità umana. Il **LAVORO** che ci permette di generare uguaglianza e inclusione sociale. La **SOSTENIBILITÀ** perché il rispetto dell'essere umano passa dal rispetto della terra che ci accoglie e ci sostiene.

SEDE LEGALE

Via Battaina 901 24059 Urgnano (BG)

P.I.\C.F. 02658860164 Tel. 035 2922254 Fax 035 4520054

info@cooperativabiplano.it

cooperativabiplano@legalmail.it

www.cooperativabiplano.it

Associato a:



CONSORZIO
SOLCO CITTÀ APERTA
Coltiviamo Futuro



Bio-Distretto
dell'Agricoltura Sociale di Bergamo

Dal 2019 ci siamo dotati di un CODICE ETICO condiviso con tutte le persone che formano la cooperativa, gli enti pubblici e tutti i nostri fornitori.

TERRITORIO

Mappa del territorio:

URGNANO VIA BATTAINA 901, sede legale della Cooperativa Biplano e sede CRM "Casa nel Bosco"

URGNANO VIA BATTAINA 901, Campi di Agricoltura Biologica e Magazzino

URGNANO SOTTOPASSO GALVANI - Housing Biplano

CURNO VIA TRIESTE 12, Casa "Curno" - Housing Biplano

ALZANO L.DO VIA MARCONI 22 - Housing Biplano

BERGAMO VIA RAMPINELLI 39, Casa "Checco" - Residenzialità Leggera CIVICO ZERO

BERGAMO VIA RAMPINELLI 35, Casa "Mary" - Residenzialità Leggera CIVICO ZERO

GORLE VIA ROMA 9, sede del Centro Diurno e Isola del Tesoro

BERGAMO VIA MURASCHI, progetto "Gli Orti di via Muraschi"

BERGAMO PIAZZA PACATI, mercato di Monterosso

MOZZO, mercato della "Porta del Parco"

VALBREMBO, mercato Azienda agricola "da Silvia"

PONTE SAN PIETRO, mercato Briologico - Centro "La Proposta"

AZZANO SAN PAOLO, Chiosco Baleno, via Papa Giovanni XXII, 21 A

ENTI ISTITUZIONALI con i quali collaboriamo

ATS BERGAMO

ASST BERGAMO EST - OVEST

ASST PAPA GIOVANNI XXIII

G.O.L. Gruppo Orientamento al Lavoro

AZIENDA ISOLA

CPS BERGAMO TITO LIVIO E BOCCAIONE

CPS BONATE SOTTO

CPS TRESORE BALNEARIO

AMBULATORIO DI LOVERE

AMBULATORIO DI SARNICO

CPS NEMBRO

CPS PIARIO

CPS MONZA E BRIANZA

SEDE LEGALE

Via Battaina 901 24059 Urgnano (BG)

P.I.\C.F. 02658860164 Tel. 035 2922254 Fax 035 4520054

info@cooperativabiplano.it

cooperativabiplano@legalmail.it

www.cooperativabiplano.it

Associato a:



CONSORZIO
SOLCO CITTÀ APERTA
Coltiviamo Futuro



Bio-Distretto
dell'Agricoltura Sociale di Bergamo

CPS TREVIGLIO - CARAVAGGIO
CPS ROMANO DI LOMBARDIA
CPS VAPRIO D'ADDA
CPS ZOGNO
COMUNE DI BERGAMO
COMUNE DI BONATE SOTTO
COMUNE DI AZZANO SAN PAOLO COMUNE DI URGANO
COMUNE DI SERIATE
COMUNE DI SOTTO IL MONTE
COMUNE DI MEDOLAGO
COMUNE DI CALUSCO
COMUNE DI CARVICO
COMUNE DI CURNO
COMUNE DI STEZZANO
COMUNE DI PONTE S.PIETRO
COMUNE DI CAPRIATE SAN GERVASIO
COMUNE DI GORLE
COMUNE DI TREVIOLO
COMUNE DI OSIO SOPRA
COMUNE DI DALMINE
COMUNE DI ALZANO LOMBARDO
TUTELA MINORI AMBITO DI BERGAMO
U.E.P.E. BERGAMO
CONSORZIO SERVIZI DELLA VAL CAVALLINA
RETE DI QUARTIERE DI GRUMELLO E MONTEROSSO
MERCATO & CITTADINANZA

ENTI DI CO PROGETTAZIONE E FINANZIAMENTO

CAMERA DI COMMERCIO DI BERGAMO
CHIESA VALDESE
COMUNE DI AZZANO SAN PAOLO
CONFAGRICOLTURA
FONDAZIONE BANCO DEL MONTE
FONDAZIONE CARIPLO
FONDAZIONE DELLA COMUNITÀ BERGAMASCA
PRESIDENZA DEL CONSIGLIO DEI MINISTRI
REGIONE LOMBARDIA

SEDE LEGALE
Via Battaina 901 24059 Urgnano (BG)

P.I.\C.F. 02658860164 Tel. 035 2922254 Fax 035 4520054

info@cooperativabiplano.it cooperativabiplano@legalmail.it www.cooperativabiplano.it

Associato a:



CONSORZIO
SOLCO CITTÀ APERTA
Coltiviamo Futuro



Bio-Distretto
dell'Agricoltura Sociale di Bergamo

RETE - COLLABORARE TRA COOPERATIVE

CONSORZIO SOLCO CITTA' APERTA
CONFCOOPERATIVE
CONFAGRICOLTURA
COESI centro servizi
BIODISTRETTO
BIOASS
COOPERATIVA ARETE'
COOPERATIVA NAMASTE'
COOPERATIVA RUAH
COOPERATIVA PUGNO APERTO
COOPERATIVA DELLA COMUNITA'
COOPERATIVA ECOSVILUPPO
COOPERATIVA IMPRONTA
COOPERATIVA GASPARINA
COOPERATIVA EMMAUS
COOPERATIVA IL SOLE E LA TERRA
COOPERATIVA ALCHIMIA
COOPERATIVA IL SEGNO
BERGAMO SVILUPPO
CENTRO DIURNO ARCOBALENO
CARCERE E TERRITORIO
FONDAZIONE BATTAINA
RETE ABC
TAVOLO SALUTE MENTALE DEL CONSORZIO SOLCO
TAVOLO SALUTE MENTALE DELLA VAL CAVALLINA
TAVOLO SALUTE MENTALE AMBITO DI BERGAMO
COMMISSIONE SOCIALE di ECOSVILUPPO

PROFIT

OPEN, gestionale informatico e contabilità
INFOBIT, gestionali dipendenti
PC ASSISTANCE, servizi informatici
MILLENIUM BROKER SRL, agenzia assicurativa
DE MARCHI WEB GRAFICA COMUNICAZIONE di De Marchi Simone
ABB SACE, intelligent distribution

SEDE LEGALE
Via Battaina 901 24059 Urgnano (BG)

P.I.\C.F. 02658860164 Tel. 035 2922254 Fax 035 4520054

info@cooperativabiplano.it cooperativabiplano@legalmail.it www.cooperativabiplano.it

Associato a:



ITALCANDITI
MARENZI BEVANDE
ILLY CAFFE'
DIGEAL
WAMI, water with a mission
ANDREINI MARCELLA
ALLEGRINI
POLO, distribuzione alimenti
PUNTO ristorazione
M.A.R.R, distribuzione alimenti

ENTI, SCUOLE E AGENZIE DI LAVORO

MESTIERI LOMBARDIA
ET LABORA
ENAIP BERGAMO
ENAIP ROMANO DI LOMBARDIA
ABF
SIL SERIATE
ENGIM
IISS RIGONI STERN
EFP SACRA FAMIGLIA
IISS MAJORANA
NIL TREVIGLIO
CENTRO ASCOLTO "STAZZA" (Stezzano, Azzano, Zanica)
UNIVERSITA' DEGLI STUDI DI BERGAMO E BRESCIA

SEDE LEGALE
Via Battaina 901 24059 Urgnano (BG)

P.I.\C.F. 02658860164 Tel. 035 2922254 Fax 035 4520054

info@cooperativabiplano.it cooperativabiplano@legalmail.it www.cooperativabiplano.it

Associato a:



CONSORZIO
SOLCO CITTÀ APERTA
Coltiviamo Futuro



Bio-Distretto
dell'Agricoltura Sociale di Bergamo

AREA AMMINISTRATIVA

Benvenuti nei nostri uffici, dove ogni giorno il personale amministrativo si occupa con passione della parte contabile, gestionale, legata alle risorse umane e a tutte le pratiche burocratiche che consentono l'operatività e lo sviluppo di tutti i servizi della cooperativa.

L'anno 2025 è stato caratterizzato da due importanti novità: l'ammodernamento della parte di arredi e impianti, e l'ampliamento dell'organico.

In particolare, nella primavera 2025 l'arredamento dell'amministrazione è stato completamente rinnovato; nell'ufficio è stata aggiunta una postazione di lavoro, e la sala riunioni è stata resa più funzionale e polivalente. Gli interventi, affidati ad una ditta specializzata e resi possibili anche grazie alla pazienza e alla collaborazione del personale amministrativo, hanno reso gli ambienti più accoglienti e professionali, portando ad un miglioramento anche della qualità del lavoro.

Inoltre, a fronte di un costante aumento del lavoro amministrativo legato all'ampliamento dei servizi, la cooperativa ha deciso di investire su due nuove risorse in affiancamento al team che da anni si occupa degli aspetti burocratici e amministrativi: Carla e Marco hanno così dato il benvenuto a Stefania e Federica.

Il lavoro degli uffici proseguirà con attenzione e professionalità, supportando ogni servizio negli aspetti economici e tecnici.

Maria Epis e Marco Pelucchi

DATI AMMINISTRATIVI	
N. fatture emesse	291
N. fatture ricevute	1469
N. registrazioni contabili	4730
N. movimentazioni di banca	2700
N. movimentazioni di cassa	712

BILANCIO ECONOMICO

CONTO ECONOMICO	
Totale valore della produzione	2.145.901,00 €
ricavi da vendite e prestazioni	2.075.778,00 €
contributi in conto esercizio	38.921,00 €
altri ricavi e proventi	31.202,00 €
Totale costi della produzione	2.117.671,00 €
personale	1.233.026,00 €
altro	884.645,00 €
proventi - oneri finanziari	5.793,00 €
Risultato prima delle imposte	34.023,00 €
Imposte	1.016,00 €
Utile d'esercizio (esclusi ristorni)	33.007,00 €

STATO PATRIMONIALE	
ATTIVO	
Crediti verso soci	440,00 €
Immobilizzazioni	438.134,00 €
Attivo circolante	950.009,00 €
Ratei e risconti	19.547,00 €
TOTALE ATTIVO	1.408.130,00 €
PASSIVO	
Patrimonio netto	700.891,00 €
Trattamento di fine rapporto	345.604,00 €
Debiti	318.708,00 €
Ratei e risconti	42.927,00 €
TOTALE PASSIVO	1.408.130,00 €

SEDE LEGALE
Via Battaina 901 24059 Urgnano (BG)

P.I.\C.F. 02658860164 Tel. 035 2922254 Fax 035 4520054

info@cooperativabiplano.it cooperativabiplano@legalmail.it www.cooperativabiplano.it

Associato a:



CONSORZIO
SOLCO CITTÀ APERTA
Coltiviamo Futuro



Bio-Distretto
dell'Agricoltura Sociale di Bergamo

CONTRIBUTI E LIBERALITA'	
Totale contributi	37.254,68 €
da enti pubblici	8.087,66 €
da enti privati	29.167,02 €
Liberalità	5.588,08 €
Contributi 5 per mille	1.665,96 €

SEDE LEGALE

Via Battaina 901 24059 Urgnano (BG)

P.I.\C.F. 02658860164 Tel. 035 2922254 Fax 035 4520054

info@cooperativabiplano.itcooperativabiplano@legalmail.itwww.cooperativabiplano.it

Associato a:

 CONSORZIO
SOLCO CITTÀ APERTA
Coltiviamo Futuro

Bio-Distretto
 dell'Agricoltura Sociale di Bergamo

CASA DEL BOSCO

Il 2025 in CRM è stato caratterizzato da una sostanziale stabilità del gruppo ospiti, soprattutto nella prima parte dell'anno. Ciò ha permesso e favorito una più tangibile apertura all'esterno e gran parte degli utenti è stato ingaggiato in attività sul territorio, sia formative (corsi professionalizzanti), sia di tirocinio, sia di servizio civile, sia di inserimento lavorativo vero e proprio.

Anche gli utenti per i quali non era (ancora) previsto un ingaggio esterno, sono stati comunque impiegati nelle attività interne giungendo così ad un coinvolgimento della quasi totalità dei pazienti in attività occupazionali o propedeutiche.

È fondamentale sottolineare che la proposta di mansioni o incarichi, soprattutto esterni alla struttura viene offerta all'utente non in modo uniforme e standardizzato ma è secondaria al conseguimento ed al mantenimento di una minima stabilità psicopatologica. L'impegno dell'equipe della Crm è proprio quello di pensare e offrire un percorso individualizzato che tenga conto delle condizioni di partenza, della storia, delle esperienze, delle aspirazioni e delle fragilità che caratterizzano ogni individuo al fine di conseguire il massimo grado di autonomia possibile, che per ciascuno può avere significati e sbocchi diversi.

Inserimenti e dimissioni nel 2025: 7 dimissioni corrispondenti ad altrettanti ingressi

Destinazione alla dimissione:

- Casa: 3 (dei quali 1 dimissione volontaria)
- Altra struttura: 4

Ecco la rete con cui collaboriamo:

- Cps Piario
- Cps Zogno
- Cps Nembro
- Cps Trescore
- Cps Lovere
- Cps Sarnico



- Cps Romano di Lombardia
- Cps Treviglio
- Cps Boccaleone
- Cps Tito Livio
- Cps Vaprio
- Cps Vimercate

Sostanzialmente tutti i Cps della provincia di Bergamo a cui di aggiungono Vaprio e Vimercate.

Gruppi e attività del 2025:

1. Gruppo Canto
2. Yoga
3. Wing Tai
4. Gruppo Lettura e Scrittura creativa
5. Gruppo Teatro
6. Gruppo Autogestione
7. Gruppo Gite Cai
8. Gruppo Job Club
9. Gruppo Cucina
10. Gruppo Cammino
11. Gruppo Calcio
12. Gruppo Ginnastica Dolce
13. Gruppo Ginnastica Amara

Per tutti i 20 ospiti della CRM è attivo un percorso di psicoterapia individuale e, laddove possibile e ritenuto funzionale ed in accordo con il paziente, incontri psicoeducativi per i famigliari.

Borse lavoro

Gran parte dei ragazzi sono stati inseriti in una o più borse lavoro interne. Le borse lavoro interne, considerate il primo step per effettuare un bilancio di competenze del singolo utente in un contesto protetto al fine di valutare poi un possibile sbocco lavorativo esterno, sono state le seguenti: Lavaggio piatti (del pranzo da lunedì a venerdì), Aiuto cucina (supporto

alla cuoca nella preparazione dei pasti) Pulizia Salone e Sala Staff, Pulizia magazzino agricoltura e Raccolta differenziata;

Piazza Pulita

È un progetto, che si configura come un'attività riabilitativa e occupazionale, finalizzato al sostegno, all'inclusione sociale ed alla promozione e lo sviluppo dell'autonomia personale. Consiste nella pulizia delle aree verdi urbane e periferiche, piste ciclabili, dei parchi urbani e aree industriali effettuata sui territori di Stezzano e Azzano San Paolo in collaborazione con i Comuni. Viene svolta 3 mattine a settimana per la durata di circa 4 ore ciascuna e ha coinvolto nel corso dell'anno dai 2 ai 6 utenti della comunità. Il gruppo di lavoro è costituito, oltre che da alcuni utenti della Crm, anche da utenti residenti nei comuni di Azzano e Stezzano segnalati dai servizi sociali che collaborano fianco a fianco dei nostri ragazzi. Il gruppo è affiancato da un Educatore della Crm che oltre a garantire la tenuta dell'attività, organizza i tempi e la suddivisione delle mansioni in relazione all'attitudini e capacità degli utenti.

È garantito ai partecipanti il riconoscimento di un compenso motivazionale, in relazione alle ore di lavoro svolte.

Chioscobaleno

Dalla presa in gestione del Chiosco presso il Parco di Azzano San Paolo, dopo aver effettuato un corso di caffetteria, a tre dei nostri utenti è stata data la possibilità di effettuare un tirocinio lavorativo sempre affiancati da un operatore della struttura.

Attività sul territorio:

- Piazza Pulita;
- Gruppo Calcio e Wisp;
- Gruppo Montagna e gite Cai;
- Gruppo Teatro;
- Gruppo Yoga;
- Partecipazione dei ragazzi alle varie attività ed iniziative promosse dalla Cooperativa, sia al Chiosco ma non solo.



Centro diurno L'Isola del Tesoro

L'esercizio 2025 ha rappresentato per la Cooperativa un periodo di consolidamento e sviluppo delle attività del Centro Diurno. L'azione si è concentrata sul rafforzamento dei laboratori, sulla promozione dell'inclusione sociale degli utenti e sul consolidamento delle collaborazioni con il territorio. Si evidenzia un buon livello complessivo di partecipazione, sostenuto dal contributo attivo di volontari e operatori.

Nel corso dell'anno la Cooperativa ha potuto contare sull'apporto di soci volontari e operatori: un volontario sul laboratorio della pelle, uno in falegnameria e un volontario, con presenza crescente, in particolare nel laboratorio di cucito, contribuendo alla sistemazione e introduzione di nuove macchine da cucire.

L'equipe educativa ha attraversato durante l'anno diversi cambiamenti: a marzo è stato inserito nell'Equipe un nuovo operatore, già impegnato come notturno in Crm, un giorno a settimana contribuendo al supporto nei laboratori. A maggio, a causa dell'esigenza di figure educative iscritte all'albo, è stata inserita un'operatrice della Crm per due pomeriggi a settimana supportando il laboratorio artistico.

Nel mese di settembre, un'operatrice storica della cooperativa è andata in pensione con l'arrivo di un nuovo educatore professionale inserito nel laboratorio della falegnameria gestendo anche, per la cooperativa, il mandato di revisionare l'accreditamento dei servizi. La figura dell'Esp, presente nel nostro servizio, ha iniziato ad impostare un nuovo laboratorio di falegnameria con la progettazione di oggetti più piccoli privilegiando l'aspetto artistico

ATS ha richiesto inoltre la presenza, nell'equipe educativa, di una psichiatra e uno psicologo come possibilità di ulteriori risorse per i nostri ragazzi: da maggio la psichiatra Madalina Iliescu fa parte della nostra equipe partecipando ad un'equipe allargata mensile e un pomeriggio al mese è presente al diurno per incontrare gli utenti e dare la possibilità di colloqui conoscitivi, di supporto e di cura.

La figura dello psicologo è stata inserita a dicembre con un operatore già presente nei nostri servizi che, oltre a partecipare all'equipe allargata mensile, è presente due pomeriggi al mese per portare avanti dei percorsi psicologici con i nostri utenti.



Nel mese di dicembre è stato anche inserito un operatore attivo sul Chiosco durante il tempo di ristrutturazione del parco in previsione della futura stagione sul laboratorio dell'assemblaggio e della preparazione di bomboniere.

Nonostante i cambiamenti intervenuti, si è garantita la continuità del servizio e l'equipe ha accolto le nuove figure positivamente promuovendo la crescita del servizio stesso: l'equipe si incontra una volta a settimana per aggiornarsi e confrontarsi sull'utenza e definire nuove progettualità e percorsi di cura

Utenza

Il centro diurno collabora con i CPS della città di Bergamo (CPS est-CPS ovest) e con il CPS di Trescore Balneario. Ogni mese viene effettuato un incontro online, chiamato G.O.L., con i CPS per definire possibili percorsi all'interno del centro diurno.

Nel corso dell'anno 2025 si registrano:

- 3 NUOVI INSERIMENTI all'interno dei nostri laboratori
- 5 DIMISSIONI così articolate
 - 1 inserimento lavorativo (con la collaborazione di ABF)
 - 1 percorso universitario
 - 1 inserimento in strutture sanitarie (comunità)
 - 1 per motivi gravi di salute
 - 1 deceduto

Attività Laboratoriali

Nel 2025 sono stati consolidati diversi laboratori manuali e creativi:

- Laboratorio del CUCITO
- Laboratorio di Impagliatura
- Laboratorio della pelle (ampliato su più giornate)
- Laboratorio di ritaglio stoffe e carta (attivato a fine anno)
- Laboratorio di carta riciclata: preparazione di biglietti in artistici
- Laboratorio di falegnameria
- Laboratorio di assemblaggio

Progetti e Attività

Nel corso dell'anno sono stati sviluppati diversi progetti:

- Progetto "Riditela" (settembre), con partecipazione al bando Skift con l'obiettivo della realizzazione di un oggetto con materiali di recupero: una sportina in tela per la spesa quotidiana colorata e comoda!
- Corso sull'impatto ambientale e sociale ON: come risultato di questo percorso abbiamo adottato delle nuove modalità per ridurre gli sprechi di materiali creando nuovi modi di riutilizzo, nuove azioni per pesare i materiali e definire quanto risparmio in termini di acqua e CO2 abbiamo risparmiato utilizzando il riciclo
- Preparazione di numerazioni per i vasconi degli orti della Grumellina grazie al laboratorio di falegnameria
- Realizzazione di medaglie in legno riciclato in collaborazione con società sportiva Ciuca Sub di Mozzo
- Progetto ITALCANDITI: assemblaggio di decorazioni natalizie per clienti e ditte

Si segnala inoltre la chiusura definitiva del negozio di via Roma, attualmente adibito a magazzino in attesa di una nuova sede idonea (arrivata nel 2026!!)

Federica Burini



Housing Biplano

Premessa

Nel 2025 l'equipe di PDI (ex Residenzialità Leggera) della Cooperativa Biplano a fronte dell'analisi delle problematiche emergenti, si è prevalentemente concentrata su tre ambiti: l'inserimento occupazionale, la gestione della salute, la gestione del reddito.

Presso l'appartamento di Curno hanno convissuto 4 persone (due uomini e due donne) e in quello di Nese tre persone (due uomini e una donna) tutti provenienti da percorsi riabilitativi pregressi attivati e promossi dai servizi specialistici di riferimento - che hanno espresso l'intenzione di consolidare autonomie e senso di responsabilità utili a realizzare la prospettiva di vita che desiderano o semplicemente ad acquisire maggiore consapevolezza rispetto ai propri limiti e risorse al fine di elaborare la progettualità residenziale futura più corrispondente alle proprie caratteristiche.

Ogni percorso è stato supportato quotidianamente dalla presenza di educatori che hanno affiancato le persone nell'individuazione e sperimentazione di contesti di tipo domestico, occupazionale, risocializzante con la finalità di favorire un processo di riappropriazione della propria identità e cittadinanza attiva.

In tal senso gli abitanti della casa sono stati sollecitati a passare da un ruolo passivo di spettatori a quello di protagonisti consapevoli.

La casa è quindi luogo dell'abitare ma anche di promozione della tutela della salute e di attivazione di percorsi occupazionali utili al rinforzo di una positiva immagine di sé, nonché al sostentamento economico.

Aree di intervento: salute, individuazione di percorsi occupazionali, amministrazione del reddito

Lo scorso anno lo staff educativo si è concentrato sulla dimensione della cura di sé intesa come adesione da parte delle persone a percorsi di cura relativi alla salute fisica e psichica attraverso la collaborazione con medici di base, specialisti del servizio sanitario pubblico e privato locale.



Alcuni inquilini sono stati seguiti nel trattamento dell'obesità grave basato su un approccio multidisciplinare che combina modifiche dello stile di vita (dieta, attività fisica) supporto psicologico, terapia farmacologica.

Tale intervento, utile a contrastare un fenomeno diffuso specie nelle persone con disturbi psichici, ha imposto un intervento educativo volto ad offrire strumenti quotidiani di rieducazione alimentare finalizzati a promuovere abitudini sane, consapevoli e durature. Il personale educativo ha ingaggiato gli inquilini in attività sportive (gruppo di cammino), nella pratica di scegliere cibi e preparare pasti bilanciati, riconoscere fame e sazietà, migliorare il rapporto col cibo al fine di prevenire e contrastare malattie metaboliche.

Le principali strutture sanitarie con cui abbiamo collaborato sono:

- Centro bariatrico dell'Ospedale di Ponte San Pietro
- Ambulatorio disturbi alimentari di Piario
- Centro auxologico di Piancavallo

Altro elemento di cui si è occupata la Residenzialità leggera ha riguardato l'inserimento occupazionale.

- Grazie alla collaborazione dell'ente specialistico di appartenenza, è stato rinnovato un TIS presso il supermercato Conad sito in Alzano Lombardo
- È stato attivato un TIS presso il laboratorio di assemblaggio della Cooperativa San Martino di Villa di Serio
- È stato attivato un inserimento lavorativo in collaborazione con la Cooperativa Serena Assistenza con l'incarico di ausiliario del traffico
- È stata attivata un'attività di volontariato presso lo spazio terza età "Tetris" sito nel Comune di Ranica e gestito dalla Coop San Martino

Nel corso dell'anno si è resa altresì necessaria un'attività di affiancamento degli utenti nella gestione economica: il monitoraggio delle entrate/uscite di ciascun utente ha richiesto dapprima la sperimentazione di una gestione semi-autonoma e, in un secondo momento, la ricerca e individuazione di amministratori di sostegno nonché l'avvio della pratica di nomina presso il Tribunale di Bergamo in favore di alcuni di loro.



Qualche dato

I principali enti pubblici con cui l'equipe R.L. ha collaborato sono stati:

Azienda Isola

Casa della Comunità di Dalmine

Ospedale di Alzano Lombardo, Ospedale di Ponte S. Pietro, Ospedale di Treviglio,

Ospedale di Romano di Lombardia

Servizio di Tutela Minori di Bergamo

NPI dell'Ospedale Papa Giovanni XXIII

Comune di Cassano d'Adda, Comune di Seriate, Comune di Alzano Lombardo

Asst Bergamo est (Cps di Piario, Cps di Nembro, Cps di Lovere, Cps di Sarnico, Cps di Trescore)

Asst Bergamo ovest (Cps di Boccaleone)

Asst Papa Giovanni XXIII (Cps di Zogno)

Gli enti privati con cui ha collaborato sono stati:

Casa di Andrea /Fondazione Somaschi di Gorgonzola

Centro Auxologico di Piancavallo

Opera Bonomelli di Bergamo

Progetto DIMORE+ di Bergamo

Cooperativa il Segno di Brembate di Sopra

Cooperativa San Martino

Spazio Tetris di Ranica

Cooperativa Serena Assistenza

Cooperativa Bergamo Lavoro

Cooperativa Impegno Sociale

SEDE LEGALE

Via Battaina 901 24059 Urgnano (BG)

P.I.\C.F. 02658860164 Tel. 035 2922254 Fax 035 4520054

info@cooperativabiplano.it

cooperativabiplano@legalmail.it

www.cooperativabiplano.it

Associato a:



CONSORZIO
SOLCO CITTÀ APERTA
Coltiviamo Futuro



Bio-Distretto
dell'Agricoltura Sociale di Bergamo

INGRESSI E USCITE

2 nuovi ingressi nell'appartamento di Curno

3 uscite dall'appartamento di Curno

3 posti rimasti occupati tutto l'anno dagli stessi utenti presso l'appartamento di Nese

A.S. uscita dall'appartamento di Curno per accedere agli appartamenti dell'Opera Bonomelli tramite l'attivazione del progetto Dopodinoi

A.P. segnalato da Azienda Isola entrato nell'appartamento di Curno e uscito per rientrare al proprio domicilio

L.F. uscita dall'appartamento di Curno per entrare negli appartamenti di Colognola del progetto CIVICO ZERO

F.P. entrato nell'appartamento di Curno su segnalazione della Fondazione Padri Somaschi

Atelier

L'Atelier è un nuovo servizio della Cooperativa Biplano, che si occupa di cultura e formazione.

Tutto nasce dal desiderio spontaneo di alcune operatrici appartenenti a servizi diversi della cooperativa, desiderose di dialogare, costruire e agire in vari contesti, a favore della SALUTE MENTALE.

Propongono un primo laboratorio esperienziale di creatività e benessere dedicato alla giornata dell'8 marzo aperto ai Soci, dipendenti, Utenti, Simpatizzanti, Clienti e Collaboratori dei vari servizi: Un momento non solo al femminile, nato dal desiderio di guardarsi in viso, di mettersi in gioco e di divertirsi rendendo tangibile il vero senso del termine cooperazione.

Nasce così un vero e proprio servizio che ha come missione la CULTURA della salute mentale, attraverso differenti linguaggi e finalizzato a molteplici target, con l'obiettivo di favorire la contaminazione delle varie realtà sociali del territorio (servizi, cooperative, associazioni, scuole, biblioteche...).



Ha inizio un percorso in crescendo che vede l'ingaggio e la partecipazione dell'atelier a vari eventi:

- giornata del BioAss organizzata dagli operatori del servizio agricoltura, negli Orti di via Muraschi a Bergamo con laboratori, momenti di lavoro con il gruppo ortisti, giochi da tavolo e la ricchezza di un Picnic condiviso.
- partecipazione alla Inaugurazione del Chioscobaleno attraverso le proposte della comunicazione social e la gestione di momenti di intrattenimento, facilitando la collaborazione dei diversi servizi per sentirsi parti coese della stessa realtà.
- collaborazione con il gruppo di "piazza pulita" e con gli operatori dell'agricoltura per la realizzazione all'interno del Parcobaleno delle attività dedicate alla "Giornata del Verde pulito", con laboratori di riciclo e piantumazione.

La disponibilità dell'atelier si è estesa poi al territorio con la proposta di esperienze ludiche e ricreative, pubbliche o private, per bambini e adulti sui temi dell'inclusione, del riciclo, del rispetto della natura e del benessere individuale e sociale (feste scolastiche, cre, notti bianche, giornate dedicate...) a partire dal parco e chiosco baleno con le giornate a tema come Ferragosto, Halloween, Villaggio di Natale, Giornata dell'Autunno, dei Nonni e della Primavera. L'atelier ha inoltre partecipato ad un concorso sostenendo il tema dell'upcycling valorizzando il prodotto "RICIPUFF" e a un percorso di formazione con lo studio di grafica Demarchi, sulla comunicazione nei social e la scelta del brand (in collaborazione con il centro diurno isola del tesoro) e la partecipazione agli eventi per la vendita a diversi Stakeholder delle "RIDITELA".

L'Atelier definisce così un suo stile in cui la cooperazione diventa attiva, promotrice e perché no, Sognatrice; diviene un luogo ed un tempo in cui ciascuno può sentirsi libero di esprimere bisogni e proposte personali, con una visione più ampia di apertura al territorio.

Emanuela Bottoni e Laura Lonati



SETTORE B

Agricoltura Biologica Sociale

Nel 2025 il settore Agricolo e Sociale è stato impegnato nel rafforzare e rilanciare il proprio impegno a favore delle nuove progettualità nate nell'ultimo periodo e su cui la cooperativa sta investendo. Anche l'Agricoltura ha cercato di dare il proprio contributo attraverso alcune novità: da una parte il potenziamento della squadra di lavoro con l'inserimento di due nuove operatrici e dall'altra l'avvio vero e proprio del progetto di Via Muraschi a Grumello al Piano e il suo ripristino agricolo.

Rispetto a quest'ultimo abbiamo cercato di concretizzare le finalità che guidano il progetto nel suo insieme: inclusione di cittadinanza, incremento della produzione agricola e sua specificità potenziamento dello strumento pedagogico propedeutico al lavoro. Rispondendo fin da subito al primo, abbiamo per prima cosa avviato, in collaborazione con l'Assessorato all'Ambiente del Comune di Bergamo, il gruppo "Orti Sociali di Via Muraschi". Dopo una serie di incontri sono stati quindi assegnati 15 dei 17 vasconi presenti in un'area dedicata di circa 3000mq. Il gruppo è composto soprattutto da famiglie o coppie del quartiere che hanno risposto fin da subito con entusiasmo all'iniziativa. Anche se alle prime armi, la prima stagione, che è servita per prendere le misure con l'area, il terreno, gli attrezzi e i "tempi dell'orto", è stata positiva e i frutti non sono mancati. Da sottolineare la buona capacità, da parte del gruppo, nell'auto organizzarsi rispetto ai lavori e agli scambi, in particolare nei turni di irrigazione. Durante l'estate è nata anche l'idea di una cena serale di scambio che è diventato occasione per il quartiere. Verrà ripetuta anche quest'anno.

Rispetto al resto dell'area, che dovrebbe invece rispondere al potenziamento agricolo, ci sono ancora alcune tappe da fare: la realizzazione del nuovo impianto idrico, il rinnovo delle due "storiche" serre presenti e la ripartenza colturale dei vari appezzamenti di terreno. Nel frattempo, durante tutto l'anno, siamo riusciti a "restaurare" (con l'aiuto e la competenza di alcuni collaboratori esterni e terzisti) la parte verde incolta e selvaggia ferma ormai dal 2017: dagli alberi alle siepi, dai fossi al ruscello c'è una nuova stagione che ci aspetta a Grumello! In sintesi, si può dire che quest'anno abbiamo iniziato a seminare e preparare il terreno per le azioni che seguiranno durante quest'anno e il prossimo (biennio 26/27): oltre alla

chiusura dei rimanenti lavori strutturali, investiremo sulla riattivazione culturale delle due serre e del campo, la progettazione e realizzazione di un ortogiardino, la posa di alcune strutture ricettive multiuso, l'attivazione di iniziative e occasioni aperte alla cittadinanza e soprattutto in collaborazione con la Rete di Quartiere.

Per quanto riguarda invece il sito di Urgnano, che rimane ad oggi il nostro campo base sia della produzione che dei percorsi propedeutici, l'annata possiamo dire essere stata regolare con qualche resa minore dovuta ad una serie di problematiche che stiamo man mano affrontando: condizioni climatiche avverse (a sfavore non solo delle piante ma anche del lavoro pratico, vedi il caldo eccessivo), presenza straordinaria di insetti dannosi che non riusciamo a debellare attraverso fitofarmaci e che danneggiano le colture invernali, condizione di "stanchezza" del terreno dopo una dozzina di anni di coltura intensiva. A partire da tali requisiti durante il prossimo anno si cercherà di spingere con colture meno sensibili da una parte e dall'altra, con l'aumento della superficie (sito di Grumello) la possibilità di lasciare riposare soprattutto alcune serre.

I mercati, invece, rimangono stabili e sono ormai 4: Briologico, Valbrembo, Porta del Parco e Monterosso. Con l'avvento, invece, del Chiosco Baleno ad Azzano e il negozio FuoriLuogo a Grumello) abbiamo fatto ripartire l'iniziativa della spesa in cassetta che i singoli clienti possono ordinare in settimana e ritirare vari punti ritiro.

Rispetto la parte "sociale" questi sono i numeri e le presenze durante l'anno:

- 4 percorsi Cps (Ovest, Est e Treviglio)
- 4 percorsi Privati
- 3 TIS (con Mestieri)
- 1 Progetto UP
- 2 stage scolastici
- 3 percorsi interni (CRM)

Anche quest'anno l'agricoltura ha rappresentato un efficiente strumento per accompagnare e sostenere i percorsi propedeutici. In particolare, va sottolineato l'acquisizione di alcuni percorsi privati derivanti dalla chiusura di alcuni tirocini scolastici: è sempre più forte l'esigenza, a partire dalle famiglie, di avere la possibilità di andare avanti nel percorso

(anche dopo la fine dell'esperienza scolastica dell'obbligo) per rafforzare esperienza e competenze in previsione di "un lancio" nel mondo del lavoro. In questi casi la difficoltà è trovare lo strumento adatto per gestire e garantire l'accoglienza di tali percorsi. A tal proposito, durante l'anno, abbiamo utilizzato, per alcuni il Progetto UP adolescenti, promosso e sostenuto economicamente da Regione Lombardia.

TIROCINI / ALTERNANZE	
In agricoltura	
Collaborazioni con i servizi del settore A	8
Tirocini Inserimento Lavorativo e TIS	6
Percorsi alternanza scuola/lavoro	9
Adozioni lavorative	2

25 persone inserite in agricoltura Biplano

Dal campo alla tavola

Dal nostro campo abbiamo prodotto **38 T di verdura**, circa **3 Tonnellate in più** rispetto all'anno precedente

Abbiamo acquistato **55 T** di prodotto!

4 T di prodotto va a sostegno del fabbisogno interno, tra cui la cucina e gli appartamenti di residenzialità leggera e Housing sociale

200 kg circa è il prodotto di "scarto", molto prodotto invenduto viene donato ai mercati solidali e alla **Dispensa Sociale di Namasté**

Abbiamo solidificato e intensificato il rapporto commerciale con **Il Sole e la terra**, tant'è che nel 2024 è divenuto uno dei nostri principali clienti all'ingrosso!

Nel 2024 ha acquistato da noi per **12 t di prodotto**.

Aretè ha acquistato per **11 t**

I mercati continuano a essere il nostro principale mezzo commerciale privilegiato: nel 2024 abbiamo venduto per circa **90 t**

182.780 piantine trapiantate

14.8 Km di pacciamatura di materbi

445 quintali di letame

Cosa puoi trovare nei nostri campi?

Lattuga, Spinacio, Coste, Erbette, Catalogna, Barbabietola, Valerianella, Finocchio, Agretto, Topinambur, Pomodori, Melanzane, Zucchine, Fagiolino, Basilico, Meloni, Angurie, Zucca, Porri, Cavolo Nero, Cavolo Verza, Carciofi, Sedano, Radicchi vari, Indivie, Cime di Rapa, Fave, Cipolle e Aglio.

Laura Cantalupo

Chiosco Baleno

Relazione 2025

Il 2025 ha rappresentato per il Chiosco Baleno di Azzano San Paolo molto più dell'avvio di una nuova gestione. È stato l'inizio concreto di una sperimentazione sociale, culturale e territoriale capace di trasformare un semplice chiosco all'interno di un parco pubblico in uno spazio vivo, partecipato e riconosciuto dalla comunità.

Fin dai primi giorni di attività, ci siamo resi conto della dimensione di questo progetto, impreparati alla gestione di un pubblico così numeroso. Per fortuna, grazie all'aiuto di amici come Michele di Unplug, o ai fornitori quali Alberto di Marenzi bevande e Roberto di Digeal, siamo stati in grado di strutturarci, farci le ossa e offrire il meglio che potevamo dare. Ancora prima, l'avvio della gestione ha richiesto un intenso lavoro organizzativo e progettuale. È stato necessario costruire un'identità chiara, definire una proposta coerente con i valori della cooperativa e immaginare uno spazio che potesse essere contemporaneamente luogo di incontro, punto di aggregazione e contesto di sperimentazione educativa e lavorativa.

Ed è così che il parco pubblico di Azzano San Paolo, grazie anche alla presenza costante del chiosco, ha iniziato ad assumere una nuova centralità e configurarsi come un presidio sociale aperto, accessibile e generativo, capace di intrecciare relazioni, costruire collaborazioni e offrire nuove opportunità tanto alla cittadinanza quanto alla cooperativa stessa. Durante il periodo estivo, il Chiosco Baleno è diventato un luogo attraversato quotidianamente da famiglie, bambini, giovani, cittadini e associazioni. Uno spazio vissuto non soltanto come area ricreativa, ma come punto di riferimento per il territorio.

Nel corso del 2025 sono stati organizzati momenti musicali, iniziative aggregative, attività dedicate ai bambini e serate rivolte alla cittadinanza. Ogni evento ha rappresentato



un'occasione concreta per generare partecipazione e costruire relazioni positive tra persone, realtà associative e comunità locale. Citiamo la giornata del Verde Pulito, le grigliate fatte in collaborazione con le famiglie di Azzano, i laboratori realizzati in collaborazione con Atelier Biplano e che hanno coinvolto il polo infanzia; ma anche la collaborazione con il Bibliofestival, la Notte Bianca di Azzano, e molto altro ancora.

Uno degli aspetti più significativi dell'esperienza 2025 riguarda il valore generato per i servizi della cooperativa e per le persone coinvolte nei percorsi educativi e sociali. Il chiosco è diventato uno spazio reale di partecipazione per i nostri ospiti e per i ragazzi seguiti nei diversi servizi, offrendo occasioni concrete di presenza attiva, responsabilizzazione, socializzazione e sperimentazione.

All'interno del progetto hanno trovato spazio esperienze di inserimento lavorativo e di coinvolgimento operativo che hanno permesso di sviluppare competenze e valorizzare capacità personali in un contesto informale ma fortemente educativo.

In questo senso, il Chiosco Baleno si è rivelato uno strumento prezioso non soltanto dal punto di vista aggregativo, ma anche come esperienza capace di aprire nuove possibilità per la cooperativa nell'ambito dell'inclusione lavorativa e della costruzione di percorsi rivolti ai giovani.

Particolarmente importante è stato infatti lo sguardo rivolto al mondo giovanile. Attraverso eventi, momenti informali, collaborazioni e attività condivise con il progetto Informagiovani di Azzano San Paolo, siamo riusciti a intercettare bisogni e linguaggi che non ci appartengono del tutto ancora ma che sono una buona base per fare "insieme" e aprire al tema della Salute Mentale anche nella popolazione più giovane e a volte anche quella più fragile. modalità di partecipazione spesso difficili da raggiungere nei contesti istituzionali tradizionali.

In tal senso, il chiosco ha saputo creare un ambiente accogliente e spontaneo, nel quale molti ragazzi hanno trovato per ora uno spazio "lavorativo" dove fare le loro prime esperienze professionali, tutelati da un contratto di lavoro equo e rispettoso delle loro predisposizioni personali e della vita privata.

Il 2025 lascia quindi alla cooperativa molto più di un'esperienza gestionale. Lascia la consapevolezza che investire in luoghi aperti, accessibili e comunitari significa generare



valore sociale reale. Significa creare connessioni tra persone e realtà differenti, offrire opportunità concrete ai nostri servizi storici e costruire spazi nei quali inclusione, partecipazione e lavoro possano convivere.

Per la cooperativa, il Chiosco Baleno rappresenta oggi una progettualità strategica e fortemente identitaria. La sfida per il futuro sarà continuare a far crescere questa esperienza, consolidando il legame con il territorio e ampliando ulteriormente le possibilità educative, sociali e lavorative che il progetto è in grado di generare. Il valore costruito nel 2025 dimostra con chiarezza che il Chiosco Baleno non è semplicemente un chiosco: è uno spazio di comunità, una piattaforma di relazioni e una concreta espressione del ruolo sociale della cooperativa.

Igor Manenti

Il Consiglio di amministrazione della Cooperativa Sociale Biplano

Licia De Angelis

Igor Manenti

Emanuela Bottoni

Alessandro Arciello

Federica Burini

SEDE LEGALE

Via Battaina 901 24059 Urgnano (BG)

P.I.\C.F. 02658860164 Tel. 035 2922254 Fax 035 4520054

info@cooperativabiplano.it

cooperativabiplano@legalmail.it

www.cooperativabiplano.it

Associato a:



CONSORZIO
SOLCO CITTÀ APERTA
Coltiviamo Futuro

